اتمام حجت دستگاه‌های انتظامی و امنیتی با اغتشاشگران

وزارت اطلاعات با صدور بیانیه‌ای درباره مسائل پیش آمده اعلام کرد عوامل اصلی اغتشاشات روزهای گذشته شناسایی شده و اقدام مناسب در حال انجام است.
در بیانیه وزارت اطلاعات با اشاره به بیانات رهبر انقلاب آمده است: این وزارتخانه ضمن نصب‌العین قرار دادن منویات معظم له و توجه دادن همه مسوولان امر به وظایف خود، برخورد با اشرار را وظیفه خود می‌داند و با هرگونه عوامل ناامنی و برهم زدن امنیت و آرامش ملت شریف، برخورد قاطع می‌کند. فرمانده نیروی انتظامی هم با بیان این‌که بررسی‌های ما حاکی از خط‌دهی سازمان‌های ضدانقلاب و منافقین در پس پرده این تحرکات است، گفت: نهادهای امنیتی و انتظامی کشور، این افراد را شناسایی کرده و در موعد مقرر به سزای اعمال خود خواهند رسید. حسین اشتری گفت: طی روزهای اخیر، تعدادی از اخلالگران و فرصت‌طلبان شناسایی و برخورد لازم با آنها صورت گرفته و به مردم عزیز تأکید می‌کنم صف خود را از صف معدود افرادی که به دنبال اخلال و بی‌نظمی هستند، جدا کنند. /فارس

یادداشت

قانونگرایی در کنار کار کارشناسی

الهام امین‌زاده
استاد دانشگاه

بحث افزایش قیمت بنزین همان‌طور که در صحبت‌های مسوولان اجرایی و همچنین رهبر انقلاب بود، مبتنی بر یک نظر کارشناسی بوده است. این نظر کارشناسی سال‌هاست در رابطه با افزایش قیمت بنزین و حامل‌های انرژی و تطابق آن با وضعیت بین‌المللی مورد بررسی قرار می‌گیرد. واقعیت آن است که در کشور ما حامل‌های انرژی با قیمت حداقلی ارائه می‌شود، در صورتی که در کشورهای مختلف این موارد به قیمت واقعی نزدیک‌تر است. البته در کنار آن، نظارت بخش‌های دولتی و قضایی به شکل قوی اعمال می‌شود و در کنار عرضه گران‌تر این محصولات، خدمات متناسب با آن نیز ارائه می‌شود. تلاش هم در این زمینه به‌گونه‌ای صورت می‌گیرد تا فشاری بر مردم و اقشار کم درآمد وارد نشود.
بنابراین رهبری به درستی اشاره کردند که این یک بحث کارشناسی است. مسؤولان سه قوه هم در جریان مسائل قرار دارند. نکته‌ای که در این زمینه باید مورد توجه قرار گیرد، بحث نظارت روی قیمت کالا و خدمات است. به عبارت دیگر، سلسله نظارت‌هایی بر فرآیند تولید، توزیع و عرضه باید صورت گیرد تا قیمت نهایی، فشاری روی دوش مصرف‌کننده نباشد و این ممکن نیست مگر با نظارت عالیه دستگاه‌های نظارتی.
در کنار این باید به تاکید رهبری بر مساله قانون توجه کرد. در هر صورت بعد از اعلام افزایش قیمت بنزین برخی شهروندان اعتراضاتی داشتند و بخشی از مردم نیز در ترافیک‌های عمدی و سهوی موفق به حضور در محل کار خود نشدند. باید اعتراض‌ها به صورت قانونی باشد و از آسیب رساندن به اموال عمومی خودداری کرد. در این زمینه البته باید مقاله نوشت و پیشنهاد داد تا مردم اطمینان پیدا کنند که دستگاه‌های نظارتی اجازه تخطی از قیمت‌های تعیین شده را نمی‌دهند تا از این مسیر از توان خرید مردم کاسته نشود. از این جهات اعمال مدیریت و نظارت در بخش‌های حکمرانی برای تامین امنیت مردم و بخش‌های کم درآمد جامعه، کاری ضروری است.

مسؤولان جواب قانع‌کننده به مردم بدهند

لطف‌ا... فروزنده
کارشناس مسائل اقتصادی

هدفمند کردن مصرف بنزین طرحی بود که از سوی دولت ارائه شد و این طرح مثل هر موضوع دیگری موافق، مخالف و جنبه‌های مثبت و منفی دارد. البته این مساله به عنوان اصل مطرح است که باید مصرف بنزین را مدیریت کنیم و همه قبول دارند که این نحوه مصرف آثار مثبتی در انرژی و محیط زیست دارد. اما بعد از اعلام خبر افزایش قیمت بنزین در کنار اعتراضاتی که برخی مردم داشتند، عده‌ای از این فضا سوءاستفاده کردند و درصدد آشوب برآمدند. یقینا آشوب‌طلبان جزو معترضان قانونی نبودند و از این رو دستگاه‌های امنیتی و قضایی باید با آنها برخورد کنند. از سوی دیگر، دستگاه‌های نظارتی باید مراقبت کنند تا ضمن توجه به خواسته مردم، افزایش قیمت صورت نگیرد و همچنین اقشاری که در عرصه حمل و نقل فعالند از تمهیداتی برخوردار شوند تا زمینه برای اجرای هرچه بهتر این تصمیم و کاهش تبعات آن روی اقشار کم درآمد جامعه فراهم شود. در هر صورت این طرح از سوی سران نظام بوده و مورد تایید هم قرار گرفته است. برخی که نسبت به این مساله اعتراض دارند باید با آرامش دلایل خود را مطرح کنند و از هرگونه موج سواری که در راستای اجرای تصمیم دشمن صورت می‌گیرد، اعلام انزجار و برائت کنند و باعث شادی دشمن نشوند. دیدیم که بعد از اعلام تصمیم افزایش قیمت بنزین بنگاه‌های دروغ‌پراکنی دشمن بسیج شدند و با فضاسازی و انتشار فیلم‌های جعلی سعی کردند فضا را مشوش کنند. از دیگر سو، آمریکایی‌ها انتظار داشتند با فشار اقتصادی در ایران شورش به پا شود. بنابراین جا دارد مسؤولان ضمن ارائه جواب‌های قانع‌کننده در حد توانشان برای رفع اشکالات اجرای این طرح بکوشند.

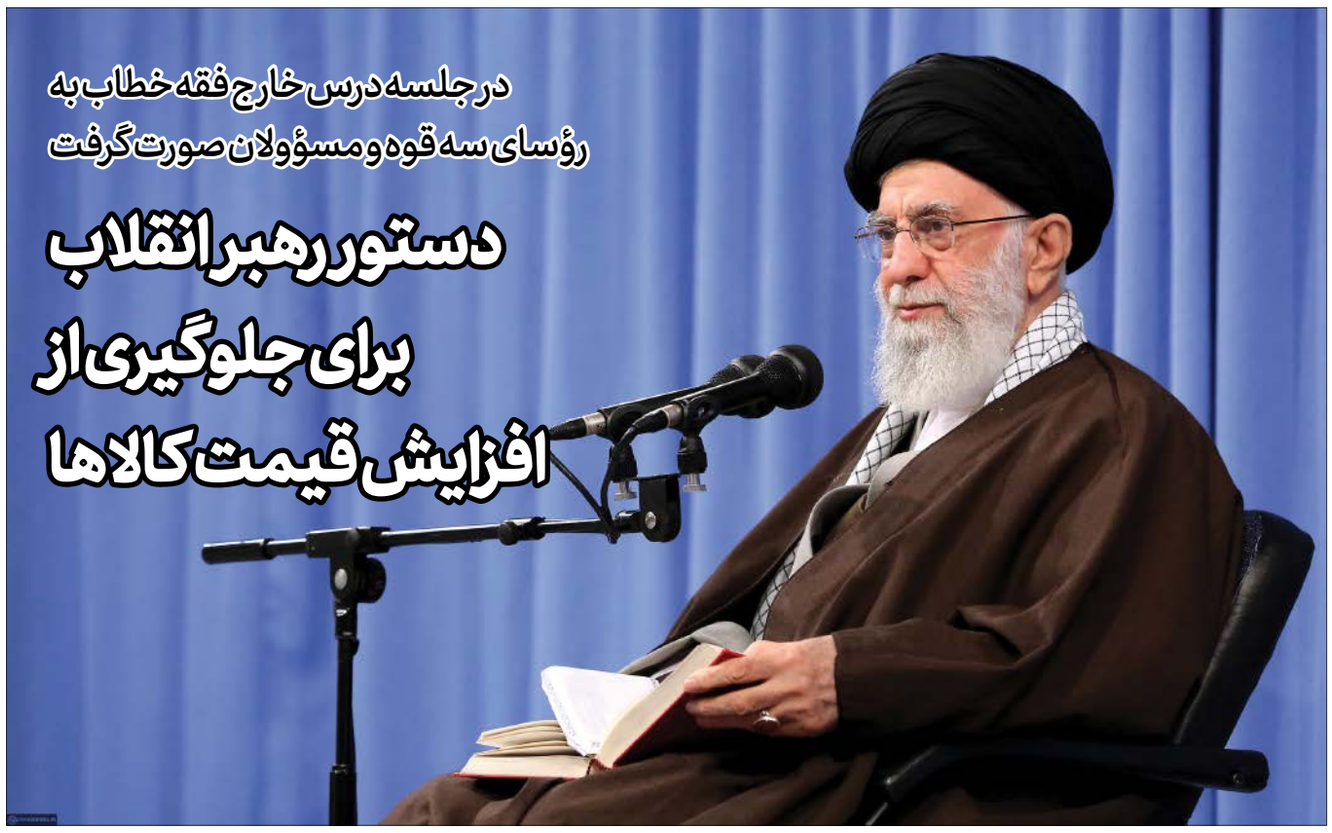

رهبر انقلاب، صبح دیروز در ابتدای جلسه درس خارج فقه درباره حوادث اخیر موضعگیری کردند

عکس: khamenei.ir

گروه سیاسی

رهبر انقلاب اسلامی، صبح دیروز در ابتدای جلسه درس خارج فقه در پی حوادث رخ داده پس از افزایش قیمت بنزین، مطالبی بیان کردند.

به گزارش پایگاه اطلاع‌رسانی دفتر مقام معظم رهبری، مشروح بیانات حضرت آیت‌ا... خامنه‌ای به این شرح است:
بسم‌ا... الرحمن‌الرحیم
و الحمدلله ربّ العالمین و الصّلاه و السّلام علی سیدنا محمّد و آله الطّاهرین و لعنه ا... علی اعدائهم اجمعین
قبل از این‌که بحث را شروع بکنیم، من عرض بکنم که در این یکی دو روز خب یك حوادثی به دنبال مصوبه سران کشور، سران قوا اتفاق افتاد؛ دیروز، دیشب، پریشب، در برخی از شهرهای کشور و متأسفانه مشکلاتی هم درست شد، تعدادی جان باختند و مراکزی تخریب شد، از این کارها هم شد در این یکی دو روزه. چند نکته را باید توجه داشت؛ اولا وقتی یك چیزی مصوبه سران کشور هست، آدم باید با چشم خوشبینی به او نگاه کند، بنده در این قضیه سررشته ندارم یعنی تخصص این کار را ندارم، گفتم هم به آقایان؛ گفتم من چون نظرات کارشناس‌ها هم در این قضیه بنزین مختلف است، بعضی‌ها آن را لازم و واجب می‌دانند بعضی‌ها مضر می‌دانند، بنابراین من هم که صاحب‌نظر نیستم در این قضایا؛ گفتم من صاحب‌نظر نیستم لکن اگر سران سه قوه تصمیم بگیرند من حمایت می‌کنم. من این را گفتم، حمایت هم می‌کنم.
سران قواید، نشستند با پشتوانه کارشناسی یك تصمیمی برای کشور گرفتند، باید عمل بشود به آن تصمیم؛ این یك نکته.

> من صاحب‌نظر نیستم در این قضایا؛ لکن اگر سران ۳ قوه تصمیم بگیرند من حمایت می‌کنم. من این را گفتم، حمایت هم می‌کنم

ناامنی بزرگ‌ترین مصیبت برای هر کشوری است

نکته دوم این‌که خب بله، یقینا بعضی از مردم از این تصمیم یا نگران می‌شوند یا ناراحت می‌شوند یا به ضررشان است یا خیال می‌کنند به ضررشان است به هر تقدیر ناراضی می‌شوند، لکن آتش زدن به فلان بانك این کار مردم نیست، این کار اشرار است؛ کار اشرار است، این را باید توجه داشت. در یك چنین حوادثی معمولا اشرار، کینه‌ورزان، انسان‌های ناباب وارد میدان می‌شوند، گاهی بعضی از جوان‌ها هم از روی هیجان با اینها همراهی می‌کنند و این‌جور مفاسد را به‌بار می‌آورند. این مفاسد هیچ مشکلی را درست نمی‌کند جز این‌که علاوه بر هر مشکلی که هست، ناامنی را هم اضافه می‌کند. ناامنی بزرگ‌ترین مصیبت برای هر کشوری است، برای هر جامعه‌ای است، اینها قصدشان این است. شما ملاحظه کنید در این دو روز تقریبا یعنی دو شب و یك روزی که از این قضایا گذشته همه مراکز شرارت دنیا علیه ما این کارها را تشویق کردند، از خانواده منحوس خبیث خاندان پهلوی تا مجموعه خبیث و جنایتکار منافقین، اینها دارند مرتبا در فضای مجازی و در جاهای دیگر دارند تشویق می‌کنند ترغیب می‌کنند که این شرارت‌ها انجام بگیرد. من عرضم این است هیچ کس به این اشرار کمك نکند، هیچ انسان عاقل و شایسته‌ای که به کشور خودش علاقه‌مند است، به زندگی راحت خودش علاقه‌مند است، به اینها نباید کمك بکند؛ اینها اشرارند، این کارها کار مردم معمولی نیست.

مسؤولان مواظبت کنند

مسؤولان هم البته دقت کنند، مواظبت کنند، هرچه ممکن است از مشکلات این کار کم کنند. حالا من دیروز دیدم در تلویزیون که بعضی از مسؤولان محترم آمدند گفتند که ما مراقبیم که این افزایش قیمت موجب افزایش قیمت اجناس و کالاها نشود؛ خب بله این مهم است، چون الان گرانی هست، بنا باشد باز اضافه بشود گرانی خب این برای مردم خیلی مشکلات درست می‌کند، باید مراقبت کنند. این مراقبت‌ها را اینها بکنند، مسؤولان حفظ امنیت کشور هم به وظایفشان عمل کنند، مردم عزیز ما هم که خوشبختانه در قضایای گوناگون این کشور بصیرت خودشان را، آگاهی خودشان را نشان دادند، بدانند که این حوادث تلخ از ناحیه کیست و چگونه است، این آتش زدن و خراب کردن و ویران کردن و دعوا کردن و ناامنی ایجاد کردن مال چه کسی است، این را بفهمند توجه کنند که می‌فهمند هم مردم ملتفتند، و از اینها فاصله بگیرند. این آن توصیه ما است، مسؤولان کشور هم به وظایف‌شان به طور جدی عمل کنند. بالاخره وقتی یك تصمیمی گرفته شد از ناحیه سران سه قوه، بحث دولت نیست، بحث یك وزارتخانه نیست، سران سه قوه کشور نشستند یك تصمیمی گرفتند؛ به یك پشتوانه کارشناسی هم متکی است. گفتم من صاحب‌نظر نیستم در این قضیه لکن به عنوان یك آدمی که می‌بیند مسؤولان کشور تصمیم گرفتند. زمان امام (رضوان‌ا...علیه) هم همین جور بود، یك کارهایی را مسؤولان، سران سه قوه تصمیم می‌گرفتند و اجرا می‌شد، حالا هم همین جور است. امیدواریم ان‌شاءا... به کمك مردم، به همفکری و هم‌افزایی مسؤولان و دلسوزی و پیگیری آنها و لطف الهی ان‌شاءا... این کار به بهترین وجهی پیش برود.

آغاز پرداخت کمک‌های معیشتی از امروز

رئیس‌جمهور دیروز در جلسه هیات دولت با اشاره به حوادث روزهای اخیر تاکید کرد: اساس و هدف دولت در طرح حمایت معیشتی، کمک به خانوارهای متوسط و کم درآمد است که در شرایط تحریم اقتصادی، به لحاظ معیشتی تحت فشار هستند.
رئیس جمهور با بیان این‌که برای این کار سه راه بیشتر نداریم بیان کرد: یا باید مالیات مردم را افزایش دهیم و از محل درآمد حاصل از آن پرداخت‌ها را انجام دهیم، یا باید نفت بیشتری صادر کنیم و از محل آن این هزینه‌ها را تامین کنیم و یا باید از یارانه ها بکاهیم و از محل آن به خود مردم نیازمند برگردانیم.
حسن روحانی با بیان این‌که ماه های متمادی این موضوع مطرح بود که چگونه می توانیم از اقشار ضعیف حمایت کنیم تا زمانی که گشایشی ایجاد شود، گفت: در این دولت تلاش کردیم تولید بنزین را افزایش دهیم. در سال ۹۲ بنزین تولیدی در کشور ۵۶ میلیون لیتر در روز بود که این رقم را در سال ۹۸ به ۱۰۷ میلیون لیتر رساندیم و در بنزین خودکفا شدیم، قبلا میلیاردها دلار برای واردات بنزین هزینه می شد ضمن این‌که با مشکلات خاصی برای خرید و واردات بنزین نیز مواجه بودیم.
روحانی با اشاره به افزایش مصرف بنزین درکشور، افزود: مصرف بنزین در سال گذشته و اوایل امسال رو به فزونی گرفت و به طور متوسط ۹٫۷درصد رشد کرد و مصرف روزانه ما امسال ۹۷ میلیون لیتر بود که اگر همین روند ادامه داشته باشد در سال ۱۴۰۰ ما مجددا وارد کننده بنزین می شویم.
رئیس‌جمهور همچنین با تاکید بر این‌که نباید اجازه ناامنی در جامعه بدهیم گفت: اعتراض حق مردم است اما حساب اعتراض از اغتشاش جداست.

مأموریت رئیسی به مسؤولان قضایی

رئیس قوه قضاییه در بیانیه پنج ماده‌ای، دستوراتی خطاب به مسوولان قضایی صادر کرد.
سید ابراهیم رئیسی در این بیانیه با اشاره به تصویب طرح سهمیه‌بندی و اعلام نرخ جدید بنزین در شورای اقتصادی سران قوا نوشت: فارغ از نظرات مختلف کارشناسی موجود پیرامون این طرح و شیوه اجرای آن که می‌توان در فضای دور از التهاب و غیرهیجانی به آن پرداخت، دستگاه قضایی خود را موظف می‌داند برای رفع مشکلات احتمالی در فرآیند اجرا، به وظایف قانونی خود عمل کند. رئیس قوه قضاییه خطاب به دادستان‌های سراسر کشور تاکید کرده ضمن مراقبت نسبت به حفظ حقوق شهروندی و کرامت مردم در برابر هرگونه تعرض، در مورد اشرار، وابستگان به جریانات ضد انقلاب و نفوذی‌هایی که با اقدامات خرابکارانه در راستای خواست دشمنان، امنیت مردم و جامعه را هدف قرار داده‌اند با همکاری نیروهای انتظامی و امنیتی با قاطعیت برخورد شود. بر اساس این بیانیه، سازمان بازرسی کل کشور موظف است ضمن نظارت دقیق بر محل هزینه‌کرد درآمدهای ناشی از افزایش قیمت بنزین و ایفای وظایف دولت در جهت جلوگیری از افزایش قیمت‌ها، اجرای کامل تعهدات دولت در برابر مردم از جمله پرداخت به موقع و منظم یارانه‌ها را مستمرا پیگیری کند تا زمینه برای افزایش اعتماد مردم فراهم شود. رئیسی همچنین به معاون اول قوه قضاییه ماموریت داده با تشکیل کمیته‌ای متشکل از دادستان کل، رئیس سازمان بازرسی و رئیس حوزه ریاست و با دعوت از مدیران ذی‌ربط، نسبت به پیگیری موارد فوق و بررسی وضعیت حوزه‌های قضایی و گزارش‌های دریافتی و ارائه مشورت‌های لازم، به نحو مقتضی اقدام کند.

جلسه غیرعلنی مجلس

دیروز نمایندگان مجلس نیز قبل از جلسه علنی در جلسه‌ای غیرعلنی که حدود یک ساعت و نیم طول کشید با حضور علی شمخانی، دبیر شورای عالی امنیت ملی به بررسی ماجرای سهمیه‌بندی بنزین پرداختند.
محمدعلی پورمختار، نماینده بهار و کبودرآهنگ درباره این جلسه گفت: با توجه به مباحث مطرح در جلسه غیرعلنی مجلس درباره افزایش قیمت و سهمیه‌بندی سوخت، تصمیم بر این شد تمام طرح‌های نمایندگان درباره بازگشت قیمت بنزین به حالت قبل منتفی و از دستور کار مجلس خارج شود.
احمد امیرآبادی، عضو هیات رئیسه مجلس هم درباره اظهارات شمخانی پیرامون اغتشاشات اخیر گفت: آقای شمخانی به اسنادی اشاره کرد که بر اساس آن گروه‌های سازمان‌دهی شده از طرف منافقین و ضدانقلاب به مأموران انتظامی حمله کردند، بعضاً سلاح گرم داشتند و این افراد به بانک‌ها و اموال عمومی و خصوصی مردم آسیب رساندند. علی لاریجانی، رئیس مجلس شورای اسلامی هم در آغاز جلسه علنی مجلس گفت: کمیسیون اقتصادی مجلس موظف شده است جلساتی با ستاد تنظیم بازار، سازمان تعزیرات و قوه قضاییه برگزار کند تا مشکلات مردم در این خصوص حل شود. برای انجام اصلاحات و ساماندهی شرایط به آرامش نیاز داریم.
وی تاکید کرد: حل مشکلات مردم دغدغه اصلی نمایندگان مجلس است که ان شاءا... در این خصوص در روزهای آینده بحث‌های بیشتری در کمیسیون‌ها مطرح و مشکلات مردم حل خواهد شد.

جامعه در انتظار پاسخگویی سران ۳ قوه

از روز جمعه که سهمیه‌بندی بنزین و افزایش قیمت آن اجرایی شده طبیعتا این تصمیم، مخالفت‌هایی را به همراه داشته و بحث‌های مختلفی درباره تصمیم‌گیران اصلی این ماجرا مطرح شده است.
در ساعات اولیه، دولت به عنوان قوه اجرایی کشور توضیحاتی درباره این تصمیم و ابعاد مختلف آن ارائه کرد ؛ اما با افزایش انتقادات، دولتی‌ها اعلام کردند این تصمیم در جلسه شورای هماهنگی اقتصادی از سوی سران سه قوه اتخاذ شده است. خبری هم که روز شنبه از جلسه شورای هماهنگی اقتصادی منتشر شد حکایت از هماهنگی قوای قضاییه و مقننه با دولت در اجرای این تصمیم داشت و دیروز هم که علی لاریجانی، رئیس مجلس و سید ابراهیم رئیسی، رئیس قوه قضاییه ضمن تایید تصویب گرانی بنزین در جلسه شورای عالی هماهنگی اقتصادی، بر ضرورت همکاری همه قوا برای اجرای این مصوبه تاکید کردند.
اما آنچه در روزهای اخیر از سوی مسوولان درباره گران شدن بنزین مطرح شده، بیشتر ناظر به مسائل مربوط به هماهنگی‌های دستگاه‌ها برای اجرایی کردن این مصوبه است، در حالی که نگرانی‌های زیادی در میان اقشار مختلف مردم درباره تبعات این تصمیم وجود دارد و همان‌طور که رهبر انقلاب در سخنان دیروزشان اشاره کردند «بعضی از مردم از این تصمیم یا نگران می‌شوند یا ناراحت می‌شوند یا به ضررشان است یا خیال می‌کنند به ضررشان است به هر تقدیر ناراضی می‌شوند.» البته در روزهای اخیر توضیحات کلی از سوی دستگاه‌های مسؤول درباره راهکارهای پیش‌بینی شده برای جلوگیری از تاثیرات منفی این تصمیم ارائه شده است اما به نظر می‌رسد با توجه به نگرانی‌های موجود، منتظر شنیدن توضیحات بیشتری از سوی مسوولان درباره دلایل این تصمیم و راه‌حل‌های مقابله با اثرات منفی آن هستند. نکته قابل تامل این که با توجه به محدودیت‌هایی که در روزهای اخیر برای کنترل برخی اغتشاشات، در زمینه اینترنت و فضای مجازی ایجاد شده، افکار عمومی به شدت در انتظار توضیحات مسوولان از مجاری رسمی هستند.

ضرورت صحبت کردن مسوولان با مردم

در چنین شرایطی به نظر می‌رسد مسوولان باید در سطحی گسترده درباره ابعاد این تصمیم توضیح دهند و مردم را قانع کنند و نسبت به اهمیت این ماجرا توجه داشته باشند. این موضوعی است که رهبر انقلاب نیز در گذشته بارها بر آن تاکید کرده‌اند. از جمله این تاکیدات می‌توان به بیانات رهبر انقلاب در دیدار رئیس‌جمهور و اعضای هیات دولت در تیرماه ۹۷ اشاره کرد که فرمودند: «با مردم باید حرف بزنید. حرف زدن با مردم به صورت روبه رو و رودررو، با مردم حرف بزنید مسائل را به مردم بگویید، بگویید که دشمن می خواهد از رخنه اقتصادی استفاده کند، این را صریح به مردم بگویید، بگویید البته ما مشکلات اقتصادی‌ای داریم دشمن می‌خواهد از این استفاده کند، ما نخواهیم گذاشت و به کمک شما احتیاج داریم. به مردم گفته بشود ما نمی‌گذاریم دشمن از این رخنه وارد بشود و استفاده بکند و ضربه بزند به کشور اما به کمک شما احتیاج داریم این را بگویید، بگویید ما با همه قدرت می‌ایستیم...»
با توجه به این تاکیدات و شرایطی که در حال حاضر در کشور وجود دارد، ضرورت قانع‌کردن مردم از سوی مسوولان، بیش از هرزمان دیگری احساس می‌شود. البته در روزهای گذشته برخی مسوولان دولت در مصاحبه‌ها و برنامه‌های تلویزیونی به تشریح دلایل تصمیم اخیر دولت و روش‌های اجرای آن پرداخته‌اند اما با توجه به اهمیت ماجرا این انتظار وجود دارد که مسوولان در سطوح عالی به تشریح این مساله بپردازند.

این درحالی است که انتقادات زیادی نسبت به اطلاع‌رسانی در این زمینه وجود دارد. بیژن نوباوه، کارشناس مسائل سیاسی در همین زمینه به جام‌جم می‌گوید: دولت نه جنبه‌های اطلاع رسانی را رعایت کرده و نه توجیه مناسبی برای اعمال این تصمیم در نظر گرفته است.
نوباوه با بیان این که بهترین شیوه برای اطلاع‌رسانی درست، برگزاری یک جلسه توجیهی بسیار روشن و منطقی از سوی رئیس‌جمهور است تا به صورت مستقیم درباره همه موارد مرتبط با این تصمیم توضیح دهد می‌افزاید: باید به مسائل مختلف درباره این تصمیم پاسخ داده شود از جمله این که منابع به دست آمده از این طریق در کجاها صرف خواهد شد؛ میزان سهم توسعه حمل و نقل عمومی در چه حدی خواهد بود.
وی معتقد است: اگر از ابتدا به این مساله توجه می‌شد و مردم می‌دانستند که مبنای تصمیم دولت و سران قوا چیست کاملا توجیه می‌شدند و تبعات اندکی داشت.

سران ۳ قوا توضیح دهند

در همین حال برخی معتقدند با توجه به این که گران شدن بنزین، مصوبه شورای عالی هماهنگی اقتصادی بوده و سران سه قوه از آن حمایت کرده‌اند، روسای قوای سه‌گانه باید در نشست خبری مشترکی درباره دلایل این تصمیم و آثار مثبت و منفی آن بر زندگی مردم توضیح دهند.

مهرداد بائوج‌لاهوتی، نماینده لنگرود در مجلس در همین زمینه به جام‌جم گفت: قیمت‌گذاری جدید بنزین از سوی سران قوا انجام شده و هر سه قوه از آن حمایت کرده‌اند بنابراین سران هر سه قوه باید نشست خبری برگزار کرده و در آن از دلایل و چرایی اتخاذ تصمیم شان سخن بگویند. وی افزود: سران قوا باید خودشان با مردم صحبت کنند و قطعا اگر دلایل قانع‌کننده‌ای داشته باشند مردم نیز خواهند پذیرفت.