تماس رئالی‌ها با مانه

رئال می‌داند دیر یا زود خامس رودریگز و گرت بیل این تیم را ترك می‌کنند، به همین دلیل از حالا به دنبال یافتن یك مهاجم برای خط حمله‌اش است. آنطور که نشریه فرانسوی اسپورت گزارش داده، رئالی‌ها در این زمینه به دنبال جذب سادیو مانه هستند. بنابر این گزارش، مدیران باشگاه رئال مادرید با مدیر برنامه‌های مهاجم سنگالی لیورپول تماس گرفته‌اند. حتی گفته می‌شود زیدان نیز مستقیم با سادیو مانه صحبت کرده است.

ستاره دورتموند به بنفیکا پیوست

دورتموند بعد از خرید هالند به دنبال جبران هزینه‌هایش است. در همین راستا، این باشگاه رسما اعلام کرد که به دنبال توافق با باشگاه پرتغالی بنفیکا، یولین ویگل ستاره این تیم را واگذار کرده و ویگل به زودی راهی پرتغال خواهد شد. بنا به گزارش رسانه‌های آلمانی، بنفیکا برای خرید این هافبك ۲۰ میلیون یورو هزینه کرده است.

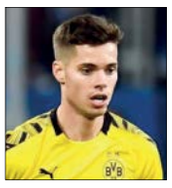

خارجی باش و حکومت کن

مدیریت ضعیف باعث شده تا در چند ماه اخیر، فوتبال ایران ضربات مهلکی از خارجی‌ها بخورد

حسین خلیلی

ورزش

روزهای حضور کارلوس کی‌روش در فوتبال ما سرشار از غم و شادی‌های توام بود. گرچه این مربی بداخلاق، بدقلقی‌های خاص خودش را داشت؛ اما هدیه‌های ارزشمندی هم به ما داد. آن روزها کی‌روش دشمنان بزرگی داشت که موفق شدند او را از فوتبال ما بیرون برانند. آنچه بیش از هر چیز درباره او گفته می‌شد این بود که کی‌روش در این فوتبال هر کاری بخواهد می‌کند. او به دلیل بی‌برنامگی‌های فوتبال ما، مجبور بود خودش برنامه بنویسد، خودش محل تمرین را ببیند و خودش حریف تمرینی انتخاب کند. او می‌دانست اگر قرار باشد به امید فدراسیون بماند، باید یکی یکی روزهای فیفا را از دست بدهد. کی‌روش آرام آرام در فوتبال ما به یك شیوه خاص رسید. شیوه‌ای که نه قبل از ورود به ایران داشت و نه در کلمبیا می‌تواند پیاده کند. او دانسته به سمت یك مدل ویژه مدیریتی پیش رفت که در آن، جزیره خودش را بدون اتکا به تشکیلات فوتبال ما به صورتی جداگانه اداره می‌کرد. همین تفکر بود که موجب شد به بدترین شکل ممکن با علی خطیر معاون محمدرضا ساکت برخورد کند و به دلیل ورود بدون هماهنگی به ساختمان PEC او را از فدراسیون فوتبال بیرون براند.

برانکو و کی‌روش

با خروج کی‌روش، یك درس بزرگ به مربیان خارجی داده شد: به دلیل سوءمدیریت در فوتبال ایران، می‌توان به‌راحتی حکومت کرد. برانکو دشمن جدی کی‌روش، اولین فردی بود که این درس را به نیکی یاد گرفت. او در بدترین زمان، پرسپولیس را رها کرد. بدون خبر و بی‌خداحافظی. همان طور که بدون خداحافظی، از جام جهانی ۲۰۰۶ راهی کرواسی شد و دیگر به ایران برنگشت. برانکو برای آن‌که از خطرات احتمالی فرار کند، با بیانیه‌ای احساسی، هواداران را به جان باشگاه انداخت و خود را شیفته پرسپولیس نشان داد که می‌خواست بماند و مجانی کار کند؛ اما نخواستند. کسی سراغ این نرفت که چرا برانکو رفت و چطور می‌توانستند راه‌های جدایی را بر او ببندند.

ایتالیایی چرب‌زبان

بعد از برانکو نوبت به آندره‌آ استراماچونی رسید؛ مردی ایتالیایی که خیلی هوشمندانه دانست چه کند. او هم هواداران را به جان وزارت ورزش و باشگاه استقلال انداخت، زلزله‌های ایتالیایی موجب شد فتحی از مدیرعاملی استعفا کند و ارکان باشگاه بلرزد. تمام دستگاه دیپلماسی ایران به خدمت گرفته شد تا ۱۶۰ هزار یورو مورد نظر آندره‌آ پرداخت شود. او روزها همه را تشنه و منتظر گذاشت و مدام بیانیه‌های احساسی می‌داد تا با عواطف هواداران بازی کند. هواداران که حرف‌های او را راست می‌پنداشتند مدام به خیابان می‌ریختند تا عشق خود را به سرمربی نشان دهند؛ اما مربی که درست روز بازی با پیکان تیم را تنها گذاشته بود، قصد برگشت نداشت و مدام بیانیه‌های عاطفی می‌داد و وانمود می‌کرد عاشق هواداران است. میان عشق قلبی هواداران و عشق زبانی استراماچونی فاصله بسیاری بود که با گذشت زمان، حقیقت هر دو روشن شد. استقلال به دلیل جدایی بدهنگام سرمربی و طوفان‌های پس از آن، ۵ امتیاز از دو بازی مقابل پیکان و ماشین‌سازی را به‌راحتی از دست داد؛ اما همچنان استراماچونی سوار بود و استقلال پیاده. گرچه مدیران استقلال قطع همکاری با مربی ایتالیایی را رسما اعلام کرده بودند؛ اما خیلی زود هم‌پیمان شدند و خطیر را به تیم مذاکره‌کننده اضافه کردند تا همه چیز باب میل استراماچونی باشد؛ اما او همچنان در حال ناز کردن و بهانه‌گیری بود. سرمربی ایتالیایی از یك فوتبال حرفه‌ای آمده بود و خوب می‌دانست با آدم‌های غیرحرفه‌ای که ادای حرفه‌ای بودن در می‌آورند، چگونه باید رفتار کند. او همه را بازی داده بود. بعد از گذشت هفته‌ها این حقیقت روشن شد تا وریا غفوری در نهایت دل‌شکستگی بگوید از استراماچونی خواهش کردیم برگردد اما برایش مهم نبود.

ویلموتس چقدر زود پرید

مارك ویلموتس زودتر از بقیه دانست چه کند. او قراردادی ۴۰ ماهه با ما بست؛ اما بعد از شش بازی که سه مسابقه‌اش رسمی بود، اعلام کرد دیگر سرمربی تیم ملی ایران نیست. مدیران فدراسیون فوتبال که تا آن روز از حجب و حیا و نجابت و مظلومیت ویلموتس حرف می‌زدند، خود را به آب و آتش زدند که او را برای بازی با عراق به ایران بیاورند. این‌که او مدام در بلژیك بود و فقط برای بازی به ایران می‌آمد هم از عجایب قرارداد شگفت‌انگیزش بود؛ اما با این حال او دیگر نمی‌خواست روی نیمکت ایران بنشیند؛ آن هم در حالی که فقط یك هفته به بازی با عراق در چارچوب مقدماتی جام جهانی باقی مانده بود. مدیران فدراسیون در حالی که هنوز هیچ‌کس خبردار نشده بود، پولش را از محل درآمدهای ارزی شستا دادند و خواهش کردند او به ایران بیاید. التماس‌ها کارگر شد و او آمد؛ اما کاری برایمان نکرد. کاش فوتبال ما مدیرانی داشت که وقتی وضعیت را این گونه دیدند، با مردم صادقانه رفتار می‌کردند، حقیقت را به همه می‌گفتند و با وحید هاشمیان به دیدار با عراق می‌رفتند. انتهای چنین تصمیمی مگر غیر از شکست بود که با ویلموتس به آن رسیدیم؟

مدیران فدراسیون فوتبال اسپانیا چند روز قبل از آغاز جام جهانی ۲۰۱۸ لوپتگی را به دلیل مذاکره با رئال مادرید اخراج کردند و بدون او وارد جام شدند. حذف شدند اما از موضع و اصول خود کوتاه نیامدند تا همه مربیان دنیا بدانند که نمی‌شود مدیران فدراسیون فوتبال اسپانیا را دور زد؛ اما برخورد مدیران ما با ویلموتس چگونه بود؟

سلام آقای کالدرون

گابریل کالدرون وقتی اوضاع را این گونه دید، برای آن‌که از قافله مربیان خارجی جا نماند شروع به بهانه‌گیری کرد. مرد آرژانتینی که تا پیش از سریال‌های استراماچونی و استقلال، بی‌صدا مشغول کار کردن بود، به یکباره شروع به فریاد زدن کرد و تصمیم گرفت دو سه نفر از کارکنان باشگاه و افشین پیروانی را با هم از دم تیغ بگذراند و شرط بگذارد که فقط با محسن خلیلی کار می‌کند!

این فوتبال مظلوم

حقیقت این است که فوتبال ما در این سال‌ها متولی دلسوز و نامداری نداشته است. سال‌ها از زمانی می‌گذرد که محمد دادکان پیشکسوت خوشنام فوتبال ما روی صندلی ریاست فدراسیون می‌نشست. مردی که به دلیل تعلق خاطر به وطن و فوتبال، خود را وقف فدراسیون کرده بود. برای فدراسیون ساختمان خرید و دو ساختمان به دو تیم بزرگ داد تا رنگ‌های پرطرفدار فوتبال ما از آوارگی نجات پیدا کنند و شمایل باشگاه بودن بگیرند. حقیقت این است که فوتبال ما متولی می‌خواهد. یك متولی عاشق که پاك باشد و به کسی باج ندهد. در آن صورت، فوتبال صاحب یك پدر معنوی خواهد شد که برای هر قسمتش دل بسوزاند و اجازه ندهد کسی برای ما پشت چشم نازك کند.

> مارك ویلموتس زودتر از بقیه دانست چه کند. او قراردادی ۴۰ ماهه با ما بست؛ اما بعد از شش بازی که سه مسابقه‌اش رسمی بود، اعلام کرد دیگر سرمربی تیم ملی ایران نیست

گل جهانبخش به چلسی دنیا را شوکه کرد

تو حرف نداری «علیرضا»

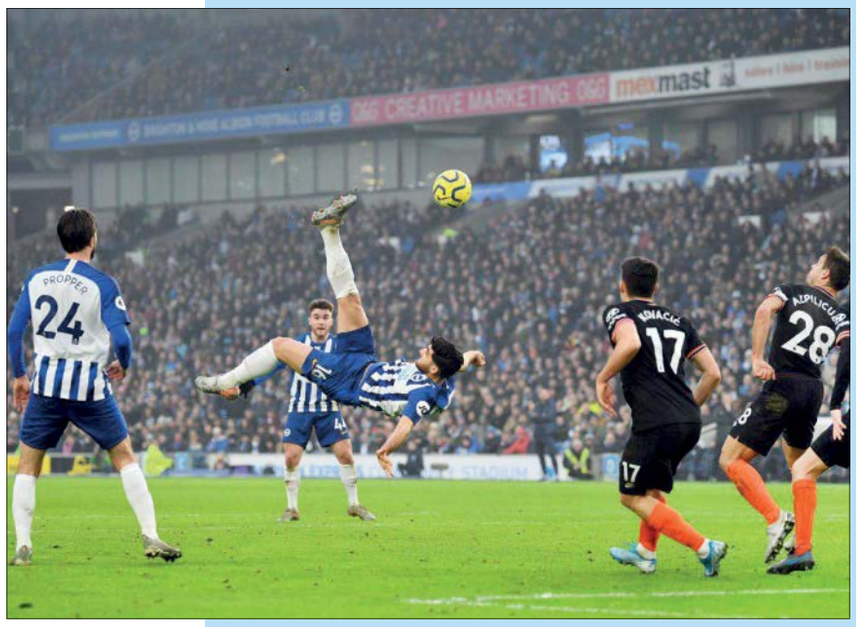

هفته ۲۱ لیگ برتر انگلیس در اولین روز سال ۲۰۲۰ میلادی، یک بازی خاص برای فوتبالدوستان ایرانی داشت: برایتون - چلسی. علیرضا جهانبخش که هفته قبل سریع‌ترین گل تاریخ برایتون را مقابل بورنموث به ثمر رسانده بود تا از زیر فشار وحشتناک روانی خارج شود، این هفته شاهکاری خلق کرد تا هواداران برایتون ایستاده برای او دست بزنند. او که به دلیل رقم انتقالش به شهر برایتون تحت فشار شدیدی بود و با انتقادات و حملات شدیدی مواجه شد، انگار منتظر بود تا با یک گل، سطح بالای فوتبال خود را به نمایش بگذارد. بازی با چلسی در ورزشگاه ۳۰ هزار نفری فالمر همان مسابقه‌ای بود که علیرضای ایرانی منتظرش بود تا توانایی‌های خود را به رخ همه بکشد. جهانبخش تا دقیقه ۶۹ بازی روی نیمکت بود. نتیجه بازی با گل دقیقه ۱۰ سزار آزپلیکوئتا به سود تیم مهمان بود و گراهام پاتر و شاگردانش در تیم برایتون به شدت برای رسیدن به گل تساوی بی‌صبری می‌کردند. دقیقه ۶۹ که علیرضا جهانبخش به عنوان سومین و آخرین تعویض برایتون، به جای آرون موی به زمین آمد، شکل بازی راه‌راه‌پوشان تغییر کرد و چلسی وادار به دفاع شد. ۱۵ دقیقه زمان نیاز بود تا به تعبیر کارشناس سایت رسمی لیگ برتر انگلیس، زیباترین گل دهه اخیر برای برایتون به ثمر برسد. روی ارسال کرنر و یک رفت و برگشت توپ به سمت علیرضا رفت و او بدون معطلی توپ را با یک قیچی برگردان استثنایی به گوشه دروازه کپا آریزابالاگا فرستاد تا نه تنها تماشاگران حاضر در ورزشگاه که همه فوتبالدوستان انگلیس از شیوه به ثمر رسیدن گل غرق در حیرت شوند. بازی با تساوی یک - یک به آخر رسید تا نمره ۷/۷ برای ۲۱ دقیقه بازی به علیرضا داده شود. واکنش‌ها به گل زیبای جهانبخش بلافاصله بعد از پایان بازی آغاز شد. توییتر بلیچر ریپورت عکس صحنه گل را گذاشت و فقط ایموجی‌های تعجب گذاشت. سایت گاردین هم عکس شگفتی گواردیولا و زیدان به هنگام گل‌های خودی را گذاشت و در کنار آنها عکس شگفتی تماشاگران برایتون در ورزشگاه را به هنگام گل قرار داد. توییتر رسمی لیگ برتر انگلیس هم عکس گل علیرضا را گذاشت و نوشت: چه گلی! سال جدید مبارک باشد جهانبخش. دیروز نام علیرضا جهانبخش به هشتمین ترند توییتر تبدیل شد. همین جمله کافیست تا بدانید چه گلی به ثمر رسیده است و به ایرانی بودنتان افتخار کنید. سایت «چهارسه‌سه» عکس گل علیرضا را گذاشت و کنارش نوشت: **گل پوشکاش** (بهترین گل دنیا) **در سال ۲۰۲۰ ثبت شد!**

کنعانی‌زادگان: کالدرون از همه بازیکنان دفاع می‌کند

سرمربی‌مان برمی‌گردد و با هم قهرمان می‌شویم

کاوه علی‌اسماعیلی

ورزش

محمدحسین کنعانی‌زادگان با اتفاقات و حواشی زیادی به پرسپولیس برگشت. او که از جمع سرخپوشان برای یك فصل به استقلال رفته بود، حالا دوباره پیراهن سرخ را به تن دارد و تا همین اردوی آخر، در کمپ تیم ملی هم حضور داشت. کنعانی‌زادگان می‌گوید روزهای خوب و شیرینی در پرسپولیس سپری می‌کند و قصد دارد این روزها را ادامه بدهد. سراغ بازیکنی رفتیم که چالش بزرگی برای خود به وجود آورد ولی تاکنون توانسته رضایت کادرفنی تیمش و همچنین هواداران تیم قرمزپوش پایتخت را در پی داشته باشد.

این مدافع میانی در ابتدا گفت: «در ابتدای فصل که به پرسپولیس برگشتم، می‌دانستم قرار است یك فصل بسیار موفق را پشت سر بگذارم. تا به حال این طور بوده و خدا را شکر می‌کنم که بعد از ۱۶ بازی توانستیم قهرمان نیم‌فصل شویم. البته هنوز کارمان تمام نشده و پیشرفت مان ادامه خواهد داشت. ان‌شاءا... با شروع دوباره لیگ، همین روند را پی می‌گیریم و قهرمان می‌شویم.»

او ادامه داد: «بعد از مسابقات که پشت سر هم داشتیم، واقعا نیازمند یك دوره استراحت بودیم. حالا هم تعطیلات لیگ است و به لحاظ روحی و جسمی استراحت می‌کنیم و تمرینات اختصاصی را پشت سر می‌گذاریم اما از چند روز دیگر تمرینات گروهی در تهران شروع می‌شود و سپس به اردو می‌رویم. ان‌شاءا... بتوانیم در کشور قطر یك دوره بدنسازی خوب را طی کنیم و با آمادگی کامل به مسابقات برگردیم. ما بهترین شرایط ممکن را در این فصل داشتیم. یك تیم پر از مهره و بازیکنان موثر که با همین تیم می‌توانیم تا آخر فصل صدرنشین بمانیم. پرسپولیس سه فصل پشت سر هم قهرمان شده و می‌تواند این روند را تا چند سال دیگر پیگیری کند.»

از کنعانی‌زادگان در مورد رابطه اش با کالدرون هم پرسیدیم که گفت: «او یك مربی حرفه‌ای است. من در چند بازی روی نیمکت ذخیره‌ها نشستم و می‌دانم این موضوع دلیل خاصی داشت چون او می‌خواست به جای یك تیم، دو تیم را مهیای حضور در لیگ کند. به همه بازیکنان تیم هم بازی رسید و هم نیمکت‌نشینی و می‌توانم بگویم عدالت رعایت شد. از طرف دیگر، کالدرون رابطه خوبی با همه بازیکنان دارد و به همه ما به یك چشم نگاه می‌کند. او همیشه در حال دفاع از بازیکنان است و ما هم با تاکتیك‌ها و تفکراتش به خوبی کنار آمده‌ایم.»

این مدافع میانی افزود: «مشکلاتی پیش آمده که ان‌شاءا... خیلی زود توسط مدیران باشگاه حل می‌شود. مطمئنم گابریل کالدرون از اردوی قطر به ما اضافه می‌شود و در کنار هم به سمت قهرمانی می‌رویم. کالدرون برای رسیدن به موفقیت در ایران انگیزه‌های زیادی دارد و همین هفت پیروزی پشت سر هم نشان می‌دهد چقدر حضورش در تیم تاثیرگذار بوده است. قطعا اگر مثل نیم فصل اول توسط هواداران حمایت شویم، بردهای بیشتری هم به دست می‌آوریم و خودمان را از سایر مدعیان جدا می‌کنیم. البته بازی‌های فشرده‌تری در انتظار ماست چون در بهمن ماه، باید هر چهار پنج روز یکبار به میدان برویم و تا پایان سال، رقابت‌های بسیار سختی داریم به خصوص که باید با همه مدعیان همین طرف سال بازی کنیم. بازی‌های لیگ قهرمانان آسیا هم اضافه می‌شود که این موضوع کارمان را سخت می‌کند ولی چاره‌ای نیست و باید با همه شرایط کنار بیاییم.»

کنعانی‌زادگان در خصوص شرایط خودش هم گفت: «برای انتخاب تیم آینده‌ام، وسواس زیادی داشتم. تا فصل قبل با این‌که بازیکن ماشین‌سازی تبریز بودم، ولی به تیم ملی هم دعوت می‌شدم و حتی در جام ملت‌های آسیا به عنوان بازیکن فیکس به میدان رفتم، اما می‌دانستم برای پیشرفت، باید به پرسپولیس بیایم. اینجا خانه من است و به نوعی فوتبالم را در پرسپولیس آغاز کردم. حالا هم خوشحالم که در این تیم توپ می‌زنم و آینده‌ام در پرسپولیس رقم می‌خورد. امیدوارم مهره موثری برای تیمم باشم.»

او در نهایت، با اشاره به شرایط تیم ملی و عدم حضور سرمربی در کنار تیم، اضافه کرد: «این موضوع بسیار بد است و می‌تواند به کارمان لطمه جدی وارد کند، اما من حتم دارم همه مسؤولان فدراسیون فوتبال پیگیر وضعیت انتخاب مربی جدید هستند. باید به مهدی تاج هم خسته نباشید بگویم که زحمات زیادی کشید، اما قطعا مدیران بعدی باید بتوانند خیلی زود تکلیف تیم ملی را روشن کنند، زیرا زمان زیادی تا شروع دوباره بازی‌ها باقی نمانده و نباید بیشتر از این زمان را از دست بدهیم.»

> کالدرون یك مربی حرفه‌ای است. من در چند بازی روی نیمکت ذخیره‌ها نشستم و می‌دانم این موضوع دلیل خاصی داشت چون او می‌خواست به جای یك تیم، دو تیم را مهیای حضور در لیگ کند

گزارش

مخالفت وزارتخانه با شرط حذف فتحا...زاده

کار استقلال با استراماچونی تمام شد؟

بازیکنان استقلال تهران قطعا زودتر از هواداران فوتبال در جریان اخبار مهم این باشگاه قرار می‌گیرند. به همین خاطر وقتی سه‌شنبه‌شب آنها دسته جمعی آندره‌آ استراماچونی را در اینستاگرام آنفالو کردند، هواداران به این نتیجه رسیدند کار این مربی با استقلال تمام است. با ادامه دار شدن بلاتکلیفی استقلال و همین‌طور قهر استراماچونی، بازیکنان تصمیم گرفتند این کار را در فضای مجازی انجام دهند و به شایعات جدایی این مربی بیشتر دامن بزنند. رفتار آنها به این معنا بود که کلا با او قهر کرده و دیگر ارتباطی ندارند. بعد از تعطیلات لیگ ارتباط بازیکنان استقلال با استراماچونی قطع شد. در واقع او تصمیم گرفت این ارتباط را کمتر و کمتر کند. بازیکنان هم که دیدند او با وجود گرفتن پولش از استقلال، برنمی‌گردد تصمیم گرفتند در فضای مجازی دست به چنین کاری بزنند. نکته اینجاست که بعد از بازی با ماشین‌سازی تبریز که به شکست استقلال منجر شد، بازیکنان علیه استراماچونی موضع گرفته و به گلایه از این مربی پرداخته بودند.

همزمان با این اتفاق شایعات بیشتر و بیشتر شد. دیروز از باشگاه استقلال خبر رسید مذاکرات با این مربی دوباره به بن‌بست خورده است. استراماچونی که پیش از این اعلام کرده بود هیچ شرطی برای باشگاه استقلال ندارد، دوباره شرایطی پیش روی استقلال قرار داد، به شکلی که روز گذشته بیشتر خبرگزاری‌های معتبر اعلام کردند همکاری آنها به پایان رسیده و این باشگاه حتی مذاکراتی با یکی از مربیان دیگر داشته است.

دیروز تمام اخبار حکایت از بن‌بست مذاکرات بین استقلال و استراماچونی داشت. استراماچونی از طریق وکیل خود در دوحه تمام شروطش را مطرح کرد. این شروط مورد قبول استقلال واقع نشد. از سویی خبر دیگری هم رسید مبنی بر این که وزارت ورزش به عنوان متولی استقلال هم موافق شروط او نبوده است. روز گذشته خبرگزاری فارس هم در این باره نوشت: «در مذاکرات صورت گرفته این موضوع که استراماچونی خواستار حضور نداشتن علی فتحا...زاده در هیات مدیره باشگاه استقلال شده صحت دارد و سرمربی ایتالیایی روی این موضوع تاکید کرده است. مسؤولان وزارت ورزش بعد از صحت این پیام استراماچونی از طریق مسؤولان باشگاه استقلال به وکیل این مربی پیام دادند مسائل مدیریتی و عزل و نصب در باشگاه استقلال تصمیمات کلان مدیریتی محسوب می‌شود که در حیطه اختیارات سرمربی نیست و این درخواست کاملا غیرمتعارف است؛ بنابراین اگر استراماچونی می‌خواهد به استقلال برگردد در این گونه مسائل حق دخالت نخواهد داشت.»

به موازات این وقایع، اتفاق دیگری هم رخ داد. فرهاد مجیدی به ناگهان از پاریس بازگشت. او که به فرانسه رفته بود تا به قول خودش در یك دوره کلاس مربیگری شرکت کند، ناگهان سر از تهران درآورد. البته مجیدی کسی را در جریان اخبار قرار نمی‌دهد و شاید کلاس او بسیار کوتاه مدت بوده است. با بازگشت فرهاد به تهران، شایعه بازگشت او به استقلال جدی و جدی‌تر شد. روز گذشته البته مسؤولان این باشگاه تصمیم گرفتند به رسانه‌ها بگوید در حال مذاکره با یك مربی خارجی دیگر هستند، تا مزه دهان هواداران را درباره فرهاد بفهمند و ببینند آنها نظرشان را درباره شماره ۷ محبوب عوض می‌کنند یا نه؟