شنیدی‌میگن

عدم به‌روزرسانی سایت شخصی حسن روحانی

سایت رسمی و شخصی حسن روحانی rouhani.ir که تا پیش از انتخابات ریاست‌جمهوری ۱۳۹۶ فعال بوده و یکی از تریبون‌های رئیس‌جمهور در فضای مجازی محسوب می‌شد، قریب به سه سال است که به‌روزرسانی نشده و آخرین مطالب آن به سال ۹۶ بازمی‌گردد.

خاطره منتخب سبزوار از دکتر رمضان‌عبدا...

علی‌اصغر عنابستانی، منتخب سبزوار در مجلس یازدهم خاطره کوتاهی را از مرحوم رمضان‌عبدا...، دبیرکل سابق جنبش جهاد اسلامی فلسطین در صفحه شخصی خود منتشر کرد. عنابستانی نوشت: او تمام عمر را در جهاد سپری کرد. اما چند سال قبل که چند روز میزبانش بودم به حضور محمد مرسی در قدرت مصر خیلی دل‌بسته بود. گفتم این یکی را اشتباه می‌کنی دکتر!

پیشوازی شفافیت

حجت‌الاسلام امیرقلی جعفری، نماینده بروجن در مجلس اعلام کرد در راستای عمل به وعده انتخاباتی «شفافیت» - حتی قبل از آن‌که طرح شفافیت در مجلس جدید رای بیاورد - شروع به ثبت همه اقداماتش در مجلس، در سایت شخصی خود می‌کند.
نکته جالب و قابل‌تامل در حساب‌های رسمی نمایندگان جدید در توییتر این است صفحاتی که اعلام می‌شود توسط ادمین اداره می‌شود و معمولا به‌صورت کلیشه‌ای و رسمی است، اغلب با اقبال مخاطبان مواجه نمی‌شود و نمایندگانی که مستقیما با اهالی شبکه‌های مجازی وارد گفت‌وگو می‌شوند، صفحات پرمخاطب‌تر و موثرتری دارند.

طرح «مسکن انقلاب» کلید می‌خورد؟

سیدمحمدرضا میرتاج‌الدینی، نماینده تبریز خبر داده که به‌زودی «طرح ملی مسکن انقلاب» با هدف ساماندهی ۱۹میلیون حاشیه‌نشین و ساکنین بافت فرسوده در مجلس یازدهم کلید خواهد خورد. هنوز جزئیات بیشتری از طرح مسکن انقلاب و منابع تامین سرمایه آن از سوی میرتاج‌الدینی یا سایر نمایندگان مجلس یازدهم منتشر نشده است.

اعتراض متفاوت به ظریف

در پی تجمعات گسترده در شهرهای مختلف آمریکا در اعتراض به نژادپرستی و قتل یک شهروند سیاهپوست، زهره الهیان، نماینده تهران در مجلس شورای اسلامی با انتشار یک عکس از خود در صحن مجلس درحالی‌که پوستری با عنوان «قدرت آمریکا رو به افول است» در دست دارد در صفحه شخصی خود نوشت: آقای ظریف! اجازه بدید ببینیم سرنوشت آمریکا چی میشه. بعد دنبال مذاکره با آمریکا باشید!

دلیل افزایش تذکرات مجلس به رئیس‌جمهور

علی‌اکبر کریمی، منتخب اراک در مجلس که در مجلس دهم نیز همین مسؤولیت را داشته‌است، در صفحه توییتر خود نوشت: این‌که از مجموع ۱۰هزار و صد تذکر نمایندگان در مجلس دهم، ۲۲۰۰ تذکر خطاب به آقای روحانی بوده، نشان می‌دهد که نمایندگان امیدی به حل مشکلات توسط وزرای کابینه نداشته‌اند و یا این‌که اعتقاد داشته‌اند خرابی بسیاری از کارها به رویکردها و عملکرد شخص رئیس‌جمهور برمی‌گردد.

گام اول برای تشکیل فراکسیون فنی - مهندسی

تعدادی از نمایندگان با امضای نامه‌ای خطاب به هیات بررسی و ارزیابی تشکیل فراکسیون‌ها آمادگی خود را برای تشکیل فراکسیون تشکل‌های فنی-مهندسی اعلام کردند. در این نامه که به تقاضای اقبال شاکری نماینده تهران نوشته شده آمده است: با توجه به شعار سال جهش تولید، صنعت ساختمان بزرگترین موتور محرکه اقتصاد در کشور است و ما نمایندگان امضاکننده از حوزه های انتخابیه مختلف آمادگی خود را در جهت عضویت و تشکیل فراکسیون فنی - مهندسی اعلام می داریم.

صدور حکم اعدام برای جاسوس سیا

سخنگوی قوه قضاییه در نشست خبری دیروز خود از صدور حکم اعدام برای جاسوس سیا و عامل جمع‌آوری اطلاعات از محل استقرار شهید سلیمانی خبر داد. به گزارش فارس، غلامحسین اسماعیلی افزود: سیدمحمود موسوی‌مجد با حکم دادگاه انقلاب به اعدام محکوم شد که حکم در دیوان‌عالی کشور تأیید و به‌زودی اجرا خواهد شد.
بنابر اعلام مرکز رسانه قوه قضاییه، تمام مراحل قضایی پرونده جاسوس سیا و موساد مدت‌ها قبل از شهادت حاج قاسم سلیمانی انجام شده‌است و پرونده وی ارتباطی با اقدام تروریستی دولت آمریکا در به شهادت رساندن فرمانده سپاه قدس ندارد. بر اساس این گزارش، پس از بازداشت موسوی مجد در تاریخ ۱۸مهرماه ۹۷، شعبه ۱۵ دادگاه انقلاب اسلامی به اتهامات انتسابی وی رسیدگی و در تاریخ ۳ شهریور ۹۸ حکم اعدام وی را صادر می‌کند. بنابر اعلام مرکز رسانه قوه قضاییه؛ موسوی مجد از ابتدای بازداشت تاکنون آزاد نشده‌است. /فارس

دیروز اولین جلسه غیرعلنی مجلس یازدهم برگزار شد

عکس: آرشیو-خانه ملت

برگزاری اولین جلسه غیرعلنی مجلس باعث شد تا بعضی‌ها نگران ادامه این روند شوند

جلسه غیرعلنی است

فتاح غلامی
مریم شریف‌زاده
سیاسی

روی آوردن نمایندگان مجلس یازدهم در نخستین روزهای کاری خود به برگزاری جلسات غیرعلنی، انتقاداتی را همراه داشت و برخی معتقدند ادامه رویه دست و دلبازانه مجالس گذشته در برگزاری جلسات غیرعلنی، برای مجلس یازدهم که کار خود را با شعار شفافیت آغاز کرده زیبنده نیست.
دیروز نمایندگان مجلس جدید، نخستین جلسه غیرعلنی خود را با حضور وزیران اطلاعات و نفت برگزار کردند و آن‌طور که در خبرها آمده، بررسی شرایط امنیت داخلی و تهدیدهای خارجی و آخرین وضعیت تولید داخل در حوزه نفت و انرژی محور اصلی این جلسه غیرعلنی بود. عباس گودرزی، نماینده بروجرد در مجلس از ادامه این جلسات غیرعلنی در هفته آینده خبر داده و گفته، نمایندگان در نشست غیرعلنی سه‌شنبه آینده با حضور سردار سرلشکر محمد باقری، رئیس ستاد کل نیروهای مسلح به بررسی مسائل دفاعی و امنیتی کشور خواهند پرداخت.

برگزاری جلسات غیر علنی همواره منتقدان زیادی داشته و خیلی‌ها معتقدند تعدد این جلسات با بحث شفافیت همخوانی ندارد با این حال نمایندگان مجلس یازدهم تاکید دارند برگزاری چند جلسه محدود در ابتدای کار مجلس ضروری است و این جلسات به رویه معمول تبدیل نخواهد شد

شرط برگزاری جلسات غیرعلنی

برگزاری برخی جلسات مجلس به‌صورت غیرعلنی، موضوعی است که در قانون اساسی به آن اشاره شده و بنابراین نفی آن به صورت کلی، پذیرفته نیست اما بحث بر سر این است که حد و حدود برگزاری این جلسات کجاست.
اصل ۶۹ قانون اساسی پس از آن‌که تاکید می‌کند «مذاکرات مجلس شورای اسلامی باید علنی باشد و گزارش کامل آن از طریق رادیو و روزنامه رسمی برای اطلاع عموم منتشر شود»، می‌افزاید: مجلس فقط «در شرایط اضطراری، در صورتی که رعایت امنیت کشور ایجاب کند، به تقاضای رئیس‌جمهور یا یکی از وزرا یا ده نفر از نمایندگان، جلسه غیرعلنی تشکیل می‌دهد.»
البته درباره شرایط اضطراری و این‌که اگر «رعایت امنیت کشور ایجاب کند»، توضیح مشخصی در قانون اساسی و آیین‌نامه داخلی مجلس داده نشده و ملاک، همان درخواستی است که از سوی افراد ذکر شده در این قانون صورت می‌گیرد.

در جلسه دیروز چه موضوعاتی مطرح شد

جلسه دیروز نمایندگان با وزیر نفت و وزیر اطلاعات بود و محمدحسین فرهنگی، سخنگوی هیات‌رئیسه مجلس، دلیل برگزاری این جلسه به‌صورت غیرعلنی را تبادل اطلاعات طبقه‌بندی شده توسط دو وزارتخانه نفت و اطلاعات عنوان کرد.
جزئیاتی که از این جلسه منتشر شده به‌طور کلی حاکی از این است که وزیر نفت در این جلسه در حوزه نفت و انرژی مسائل مربوط به تولید داخل و مزیت‌های آن و همچنین صادرات و مسائل و موانع مرتبط آن صحبت کرده و وضعیت ذخایر کشور را بسیار مطلوب توصیف کرده‌است. بررسی مسائل و مشکلات حوزه نفت و انرژی هم از دیگر محورهای جلسه غیرعلنی با حضور وزیر نفت بوده‌است.
به گفته محمدحسین فرهنگی، سخنگوی هیات‌رئیسه مجلس، وزیر اطلاعات هم در ارتباط با تهدیدات خارجی نسبت به داخل ایران، مسائل امنیت داخلی و موضوعات مربوط به برخی مسؤولان و آسیب‌شناسی حوزه مسؤولان و تدابیر صیانتی توصیه شده درباره برخی موضوعات صحبت کرده‌است.
فرهنگی گفت: درباره خنثی‌سازی بسیاری از اقداماتی که دشمنان بین‌المللی علیه جمهوری اسلامی در تدارک بودند نیز مباحث مطرح شد.

توجیهاتی برای برگزاری جلسه غیرعلنی

برگزاری جلسه غلیرعلنی دیروز را از دو بعد می‌توان بررسی کرد؛ یکی این‌که بسیاری از نمایندگان مجلس یازدهم، چهره‌های جدیدی هستند که سابقه نمایندگی ندارند و برای به‌دست آوردن اشراف کلی نسبت به مسائل کشور از سوی این افراد، ضرورت برگزاری چنین جلساتی احساس می‌شود.

روحا... متفکرآزاد، عضو هیات‌رئیسه مجلس در همین زمینه به جام‌جم می‌گوید: مجلس یازدهم در ابتدای کار خود قرار دارد و در راستای انجام وظایف خود و نظارت باید از برخی موضوعات، مطلع شده و برای این کار شاید در برخی موضوعات سیاسی، امنیتی و اقتصادی نیاز به جلسات غیرعلنی وجود داشته‌باشد.
از سوی دیگر موضوع برگزاری این جلسات است که اولی با وزیر اطلاعات درباره مسائل امنیتی و دومی با وزیر نفت درباره مسائل اقتصادی است. مسائل امنیتی از جمله مسائلی است که همواره عنوان آنها می‌تواند توجیه‌کننده جلسات غیرعلنی باشد و آن‌طور که سخنگوی هیات‌رئیسه مجلس گفته در جلسه دیروز، مسائل طبقه‌بندی شده از سوی وزیر اطلاعات مطرح شده‌است. جلسه با وزیر نفت را نیز با توجه به این‌که کشور در شرایط جنگ اقتصادی قرار دارد و تولید و صادرات نفت کشور از اهمیت بالایی برخوردار است، می‌توان به نوعی یک جلسه امنیتی قلمداد و غیرعلنی بودن آن را توجیه کرد.
جلسه غیرعلنی هفته آینده با رئیس ستاد کل نیروهای مسلح را نیز با همین توضیحات می‌توان به طریق اولی، توجیه کرد چرا که صحبت درباره توانمندی‌های دفاعی و فعالیت‌های ایران در منطقه، موضوعی نیست که بتوان اطلاعات آن را به صورت علنی منتشر کرد؛ چرا که به سوءاستفاده دشمنان منجر می‌شود. متفکر آزاد، عضو هیات رئیسه در این باره هم می‌گوید: مباحث و موضوعاتی وجود دارد که نباید دشمنان از آن مطلع شوند؛ بنابراین غیرعلنی بودن برخی جلسات به معنی غیرعلنی بودن در برابر ملت نیست، بلکه در برابر دشمنان است.

استثنایی که نباید رویه شود

با این حال این بحث مطرح است که چنین جلساتی نباید به یک رویه تبدیل شود؛ زیرا در صورت ادامه آن می‌توان به‌هر موضوعی برچسب امنیتی زد و به این ترتیب، استثناها تبدیل به رویه معمول خواهد شد.

محمدحسن آصفری، نماینده اراک در مجلس با بیان این‌که بالا رفتن تعداد جلسات غیرعلنی باعث کاهش بعد نظارتی و قانونگذاری مجلس می‌شود، به جام‌جم می‌گوید طبق قانون مردم باید در جریان موضوعات مطرح شده در صحن علنی مجلس قرار بگیرند و مجلس یازدهم تمایلی به برگزاری غیرعلنی جلسات ندارند. نماینده اراک این مطلب را نیز افزوده که جلسه غیرعلنی دیروز به درخواست وزرا به صورت غیرعلنی برگزار شده‌است تا مواردی که جنبه طبقاتی داشته به بیرون از مجلس درز نکند. به گفته آصفری، نمایندگان تلاش دارند موارد محرمانه را در کمیسیون‌ها مطرح کنند تا ضرورتی برای برگزاری تعداد زیاد جلسات غیرعلنی نباشد.
این همان موضوعی بود که در مجلس دهم، صدای خیلی از منتقدان را درآورد چرا که این مجلس رکورددار جلسات پشت درهای بسته بود و هر موضوع امنیتی و غیر امنیتی چه در شرایط اضطراری و چه در شرایط غیراضطراری، بهانه‌ای برای جلسه غیرعلنی می‌شد. ماجرای ترور شهید سلیمانی، افزایش قیمت بنزین و اعتراض‌های آبان، نوسان‌ها و افزایش قیمت ارز، سیل، زلزله و کرونا از جمله موضوعات جلسات غیرعلنی در مجلس دهم بود. در مورد مجلس یازدهم به صرف برگزاری یکی دو جلسه غیر علنی در ابتدای کار نمایندگان، نمی‌توان قضاوت کاملی درباره رویکرد این دوره از مجلس داشت اما می‌توان این توصیه را به نمایندگان داشت که با توجه به انتقادات از مجالس گذشته، دایره برگزاری جلسات غیرعلنی را تا جای ممکن محدود کنند. البته با توجه به جلسه امروز مجلس با حضور وزیران نیرو و راه و شهرسازی که قرار است به صورت علنی برگزار شود می‌توان امیدوار بود که مجلس جدید نسبت به برگزاری جلسات غیرعلنی حساسیت لازم را دارد و این جلسات از شرایط اضطرار که در قانون به آن اشاره شده، فراتر نخواهد رفت.

انتشار جزئیات پس از برطرف شدن اضطرار

در انتهای اصل ۶۹ قانون اساسی که به برگزاری غیرعلنی جلسات می‌پردازد تاکید شده که گزارش و مصوبات این جلسات باید پس از برطرف شدن شرایط اضطراری برای اطلاع عموم منتشر شود. این موضوعی است که در گذشته کمتر اتفاق افتاده و اگر رخ داده کمتر رسانه‌ای شده‌است.

حسن نوروزی، نماینده رباط‌کریم در گفت‌وگو با جام‌جم با بیان این که تاکنون مطالب جلسات غیرعلنی گزارش نشده و در دسترس عموم قرار نگرفته‌است، می‌گوید: علت انتشار نیافتن این محتوا به هیات رئیسه مجلس یا کمیسیون‌ها برمی‌گردد.
وی با اظهار تاسف از وجود این ضعف در مجالس گذشته می‌افزاید: در این زمینه باید هم ارباب رسانه با سوال از نمایندگان مجلس این مطالبه‌گری ملی را داشته‌باشند و از سویی دیگر ما نمایندگان هم باید این موضوع را از طریق تذکر به هیات رئیسه پیگیری کنیم.

علنی کردن جزئیات جلسات غیرعلنی

هاجر چنارانی، نماینده نیشابور

یکی از مباحثی که در نظام قانونگذاری وجود دارد درجه‌بندی اطلاعات است. با این وصف متاسفانه برخی نمایندگان چندان برای موضوع اهمیت قائل نیستند و علاقه عجیبی دارند با انتشار اطلاعات جلسه غیرعلنی در تیتر خبرها قرار بگیرند و در عرصه رسانه‌ها بیشتر دیده شوند. این نگاهی است که در ادوار مختلف مجلس وجود داشته و تلاش بر این است که در مجلس یازدهم این قضیه سامان پیدا کند.
جای خوشحالی است که یکی از دغدغه‌های رئیس محترم مجلس درباره موضوعاتی است که در جلسات غیرعلنی مطرح می‌شود و اطلاعات آن نباید از سوی نمایندگان انتشار پیدا کند. بهتر این است که پیش از برگزاری جلسات غیرعلنی برای نمایندگان این مساله جا بیفتد که بالاخره برخی مباحث مطرح شده در این جلسات جزو اسرار مملکتی است. این‌گونه اخبار و اطلاعات شاید از سوی کسانی دیگر عنوان شود اما اگر از زبان یک نماینده و قانونگذار این مطالب گفته شود قطعا می‌تواند تبعات و عواقب امنیتی داشته باشد. نمایندگان باید بپذیرند که وظیفه اصلی‌شان به عنوان خادم ملت، حفظ اسرار نظام است.

جلسات غیرعلنی غیرضروری

یکی از جلسات غیرعلنی در مجلس دهم که خیلی انتقادبرانگیز بود جلسه غیرعلنی‌ای بود که در تاریخ ۲۷ آذرماه ۱۳۹۷ برای بررسی ماجرای انتشار فیلم درگیری لفظی محمدباسط درازهی، نماینده مردم سراوان با کارمند گمرک برگزار شد.
خیلی از منتقدان تاکید داشتند که بررسی ماجرای مرتبط با یک نماینده به‌هیچ‌وجه در قالب شرایطی که در قانون برای برگزاری جلسات غیرعلنی ذکرشده نمی‌گنجد و بر این اساس، برگزاری این جلسه را خلاف قانون اساسی می‌دانستند.
از حاشیه‌های دیگر مرتبط با این جلسه این بود که پس از برگزاری این جلسه غیرعلنی، فیلمی از صحبت‌های مطرح‌شده در آن انتشار یافت و مجلس روز بعد از آن یعنی ۲۸آذرماه برای بررسی این‌که چه فردی از جلسه مجلس فیلمبرداری کرده، تشکیل جلسه غیرعلنی داد.

آخرین جلسه دادگاه زم

ششمین و آخرین جلسه دادگاه رسیدگی به پرونده روحا...زم به ریاست قاضی صلواتی برگزار شد.
به گزارش میزان، دریابیگی وکیل مدافع متهم در این جلسه به تشریح عناوین اتهامی موکل خود پرداخت و گفت: در اتهاماتی که به موکلم وارد شده لازم بود ماده قانونی مورد استناد به آن در همان جا که اتهام ذکر می‌شد، بیان شود تا خلط مبحث نشود.
وی گفت: قبل از دفاع در مورد اتهامات، لازم به توضیح است که ما اعتقاد راسخ داریم قوانین جزایی و قانون آیین دادرسی کیفری جمهوری اسلامی ایران در مقابل با قوانین جزایی کشورهای مدعی حقوق بشر بسیار افضل و انسانی‌تر است و حقوق انسان‌ها به بهترین شکل رعایت شده است.
دریابیگی در رابطه با اتهام توهین به مقدسات توسط موکل خود عنوان کرد: این اتهام مبتنی بر واقعیت نبوده و مورد تایید موکل نیز نیست.
وی در ادامه در خصوص اتهام توهین به ماموران دولتی و تحریک مردم به اغتشاش اظهار کرد: موکلم مسؤولیت کار خود را پذیرفته و اعلام داشته که تحت تاثیر جو رسانه‌های خارج از کشور بوده است.

وکیل زم: موکلم سوءنیت نداشت

دریابیگی ادامه داد: او از این بابت نیز اظهار تاسف و ندامت نموده و از این موضوع و آثار زیانباری که به نظام تحمیل شده بسیار پشیمان است.
دریابیگی در ادامه در مورد موج آفرینی و حمایت از پویش‌های ضد امنیتی توسط موکل خود گفت: اشتباهاتی صورت گرفته، اما موکلم سوءنیتی نداشته است.
وی در مورد نشر اکاذیب با ادعای حمایت از محکومان امنیتی، خاندان منحوس پهلوی و فرق ضاله عنوان کرد: موکلم اشتباهات فوق الذکر را صادقانه پذیراست و دفاعی وجود ندارد. از باب نشر اکاذیب مورد قبول وی است و دفاعی ندارد و در مورد نشر اکاذیب هر چند او اشتباهاتی داشته، اما هیچ سوءنیتی نداشته است.

زم: با یک لغزش عاقبت آدم به باد می‌رود
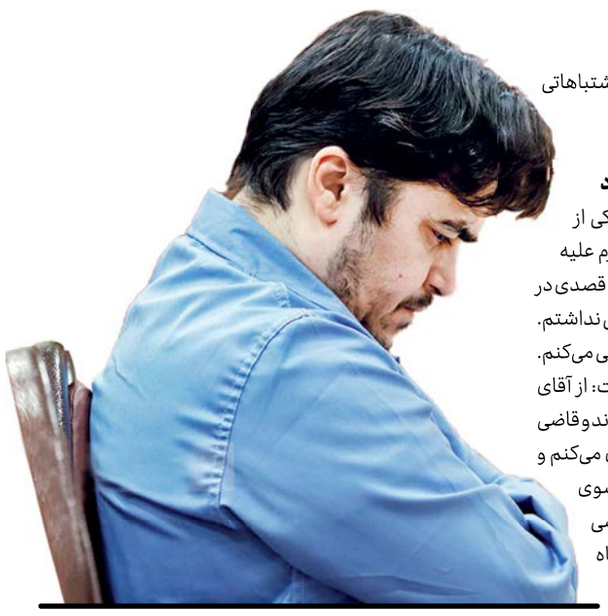
در ادامه زم در آخرین دفاعیات خود گفت: یکی از اتهامات من اجتماع و تبانی به قصد ارتکاب جرم علیه امنیت داخلی و خارجی عنوان شده است. اما من قصدی در خصوص ارتکاب جرم علیه امنیت داخلی و خارجی نداشتم. اگر کاری از دستم در رفت اظهار ندامت و پشیمانی می‌کنم. با یک لغزش عاقبت آدم به باد می‌رود. وی گفت: از آقای نصیرپور بازپرس پرونده که محترمانه برخورد کردند و قاضی صلواتی که سعه صدر نشان دادند سپاسگزاری می‌کنم و امیدوارم حکم صادره حکمی باشد که مرا به سوی دیگری که مسیر درستی نیست پرتاب نکند. قاضی صلواتی ضمن اعلام ختم جلسه گفت: حکم دادگاه در مهلت قانونی صادر خواهد شد.