انتخابات ۱۴۰۰ یکی از بهترین و منظم‌ترین انتخابات بعد از انقلاب بود

عادل آذر، رئیس مرکز آمار کشور در جمع خبرنگاران حاضر در ستاد انتخابات وزارت‌کشور بیان کرد: ما یکی از بهترین و منظم‌ترین انتخابات بعد از انقلاب را پشت سر گذاشتیم که جز با حمایت مردم فراهم نمی‌شد. وی ادامه داد: باید بگویم یک انتخابات در حد عالی را پشت سر گذاشتیم. البته مواردی در ساعات اولیه انتخابات به ما رسید که مثلا سامانه قطع شده‌بود، اما این کاملا موقت و از ساعت ۸ به بعد نظام‌های الکترونیک در این شعبات سامان گرفته‌بود.

آذر افزود: اخباری که در فضای مجازی مطرح شد مبنی بر این‌که در برخی مناطق رای اخذ نمی‌شد، به هیچ وجه صحت ندارد. در برخی شعبات ما قطعی سامانه و اختلال در گرفتن رای داشتیم که آن هم با دستور وزیرکشور و تایید هیات‌اجرایی انتخابات مد نظر قرار گرفت و به هیچ وجه در هیچ شعبه‌ای توقف اخذ رای نداشتیم و اگر هم سامانه مشکلی داشت به صورت آفلاین رای اخذ سپس راستی‌آزمایی و ثبت شد./ باشگاه خبرنگاران

برندگان و بازندگان انتخابات ۲۸ خرداد ۱۴۰۰ چه کسانی هستند؟

کارنامه یک انتخاب

گروه سیاسی

انتخابات ریاست‌جمهوری، شوراهای شهر و روستا، میاندوره‌ای مجلس شورای اسلامی و خبرگان رهبری به پایان رسید. مدت‌ها پیش از انتخابات و حتی تا روزهای منتهی به رای‌گیری گمانه‌زنی‌های زیادی درباره نوع، نحوه و تعداد مشارکت‌کنندگان در عرصه‌های رسانه‌ای، مجازی و همچنین گفت‌وگوها و نشست‌های صاحب‌نظران سیاسی مطرح بود و حتی مرکز نظرسنجی متعدد هم به صورت روزانه داده‌هایی می‌دادند مبنی بر این‌که این دوره از انتخابات مشارکت مردم زیر ۵۰ درصد خواهد بود. اما ملت با وجود همه مشکلات و مسائل و کارشکنی‌هایی که از داخل و خارج می‌شد باز هم کار را تمام کرد و هم رئیس جمهور منتخب را در دور اول انتخاب کرد و میزان مشارکت به بالای ۵۰ درصد رسید. برخی در این دوره به این مدعا که شورای نگهبان صلاحیت نامزدهای جریان سیاسی آنها را احراز نکرده بنای قهر با انتخابات را گذاشتند و تلاش کردند مردم را به همراهی نکردن در انتخابات تشویق کنند. اما رهبر انقلاب به‌درستی به این نکته اشاره کردند که عموم مردم دنبال اسم این و آن نیستند. عامه مردم دنبال این هستند که ببینند چه کسی دارای یک مدیریتی است، دارای یک قوت عملی است، یا دارای قوت اراده‌ای است. انتخابات ۱۴۰۰ هم مثل هر رقابتی برنده و بازنده‌ای داشت اما این بار جنس برنده‌ها و بازنده‌ها با ادوار گذشته متفاوت است.

برنده‌ها

ملت حماسه‌ساز

مردم ایران بار دیگر ثابت کردند نسبت به حق تعیین سرنوشت خود با کسی شوخی ندارند. جامعه ایرانی در حال حاضر با مشکلات زیادی دست و پنجه نرم می‌کند اما در عین قبول معضلات موجود گوش‌اش از شنیدن القائات مسمومی که تنبلی و بی‌مسؤولیتی و بی‌توجهی به سرنوشت خود و کشور را ترویج می‌کند پر است و اجازه نمی‌دهد کسی برای او تعیین تکلیف کند.

رهبر انقلاب

حضرت آیت‌ا... خامنه‌ای همواره بر نقش مردم در نظام مردم‌سالار دینی و اهمیت حضور ملت پای صندوق‌های رای تاکید دارند.

ایشان در فرازی از بیاناتشان درباره انتخابات بحق دانستن گلایه اقشار محروم جامعه و انتقاد از کسانی که مردم را نسبت به شرکت در انتخابات دلسرد می‌کنند، عنوان کردند: تجربه نشان داده و متن مردم نشان داده‌اند که هر چه دشمن خواسته، عکسش را انجام داده‌اند؛ هم در مورد انتخابات، هم در مورد راهپیمایی‌ها و مسائل گوناگون دیگر. این دفعه هم ان‌شاءا... به توفیق الهی همین جور خواهد شد؛ مردم ان‌شاءا... حضور پیدا خواهند کرد و آبرو خواهند داد به نظام جمهوری اسلامی.

جریان‌هایی که برای مشارکت کار کردند

اصولگریان در این دوره از انتخابات تلاش مضاعفی را به کار بردند تا شرایط برای تحقق مشارکت مردم فراهم شود. از مدت‌ها پیش جلسات متعددی میان گروه‌های اصولگرا برگزار شد تا از بین نامزدها متعدد منتسب به این طیف سیاسی، یک نام به عنوان نامزد واحد معرفی شود. از سوی دیگر در عرصه رسانه‌ای نیز تلاش ویژه‌ای صورت گرفت تا از همه ابزارهای ممکن برای ترغیب مردم برای حضور در پای صندوق‌های رای استفاده شود.

جبهه اصلاحات و نهاد اجماع‌ساز اصلاح‌طلبان به عنوان دو مجموعه مرجع در این طیف سیاسی گرچه از نامزد خاصی حمایت نکردند اما روح بیانیه‌های منتشر شده از سوی آنها پیام تحریم و قهر با انتخابات را به مخاطب منتقل نمی‌کرد. در این میان، گروه‌هایی از اصلاح‌طلبان در قالب ائتلافی از نامزدهای خود در انتخابات ریاست‌جمهوری و شوراهای‌شهر و روستا حمایت کردند.

کسانی که به مشارکت دعوت کردند

بهزاد نبوی با ارسال یک فایل تصویری در فضای مجازی ازمردم برای شرکت در انتخابات دعوت کرد و از آنها خواست به فهرست نامزدهای ریاست جمهوری رأی دهند.

سیدمحمد خاتمی، رئیس دولت اصلاحات در این دوره از انتخابات باز هم پیام داد و مردم را به مشارکت دعوت کرد. پیام این بار او البته از جنس تکرار نبود و رنگ و لعابی از رای اعتراضی داشت. اقدام سیدمحمد خاتمی، رئیس‌جمهوری اسبق را باید در راستای دعوت به مشارکت در انتخابات دانست.

انتشار نقل‌قولی از مهدی کروبی، رئیس پیشین مجلس به‌عنوان یکی از سران اصلاحات در این دوره از انتخابات مبنی بر حمایت از عبدالناصر همتی و در فضایی که برخی گمان می‌کردند موضعگیری او از جنس سکوت یا تحریم باشد حتما در ترغیب اصلاح‌طلبان برای حضور در پای صندوق‌های رأی مؤثر بود.

سربلندهای عدم احراز شده

در شرایطی که بسیاری از مسؤولان و چهره‌های شاخص در انتخابات ریاست جمهوری ۱۴۰۰ ثبت نام کرده بودند اما در فرآیند بررسی‌های شورای نگهبان هفت نفر امکان حضور در عرصه رقابت پیدا کردند.

علی لاریجانی، رئیس مجلس دهم در بیانیه‌ای با بیان این‌که «برخی رفتارهای نادرست داخلی و خارجی، مزاحمت‌هایی برای حرکت ملت ایجاد کرده اما اراده شما بسیار قوی‌تر از آنهاست» از مردم خواست ۲۸ خرداد ۱۴۰۰ را به روز ملی سرنوشت بدل کنند.

اسحاق جهانگیری، معاون اول رئیس جمهور در حاشیه جلسه هیات دولت و در جمع خبرنگاران تاکید کرد: ما الان با گلایه‌ای از طرف افراد و مردم روبه‌رو هستیم ولی باید در این مقطع گلایه‌ها را کنار گذاشت و به ایران و آینده کشور و جمهوری اسلامی فکر کرد و برای صیانت از جمهوریت نظام همه پای صندوق‌های رأی برویم.

مسعود پزشکیان، نایب رئیس اول مجلس یازدهم در صفحه توییتر خود نوشت: مردم عزیز ایران اینجانب در انتخابات شرکت خواهم کرد و رأی خواهم داد. تصمیم امروز ما در سرنوشت فردایمان تأثیر خواهد گذاشت و در نهایت هرکس به ریاست جمهوری برسد، رئیس جمهور همه مردم ایران خواهد بود.

عزت ا... ضرغامی، رئیس پیشین صدا و سیما از دیگر چهره‌های بود که به تشویق و ترغیب مردم برای حضور پای صندوق‌های رأی پرداخت. وی در توییتی نوشت: عاشق خودش و مکتبش شدیم و تا آخرین نفس به او وفاداریم. به ما آموخته است انقلاب را به نااهلان نسپاریم. فرزندان خمینی برای مشارکت در انتخابات تردیدی ندارند.

نامزدهای انتخاباتی

صراحت نامزدها در مناظره و تلاشی که آنها برای به چالش کشاندن برنامه‌های رقبای خود داشتند، یکی از عوامل داغ‌تر شدن فضای انتخاباتی بود. از این رو حضور سید ابراهیم رئیسی رئیس جمهور منتخب، محسن رضایی، عبدالناصر همتی و امیر حسین قاضی زاده هاشمی در عرصه رقابت و جدیت آنها در این حوزه یکی از امتیازات انتخابات بود و از سوی دیگر برخی نامزدها مثل محسن مهرعلیزاده، علیرضا زاکانی و سعید جلیلی هم که پا به پای دیگر رقبای انتخاباتی وارد عرصه شدند و تا آخرین مرحله از مواضع خود دفاع کردند و درنهایت با ارزیابی فضای سیاسی کشور به نفع دیگر رقبا انصراف دادند هم از ویژگی‌های مثبت این دوره از انتخابات محسوب می‌شود.

بازنده‌ها

در کنار تعدد چهره‌ها و جریان پیروز انتخابات ۱۴۰۰ برخی جریان‌ها و افراد هم بودند که با بهانه‌های مختلف از ابتدا اعلام کردند انتخابات از نظر آنها قابل قبول نیست. نکته جالب فصل مشترک اپوزیسیون خارج از کشور با برخی گروه‌ها و جریان‌های سیاسی داخل کشور در موضوع تحریم انتخابات بود.

جریان‌های سیاسی ضدمشارکت

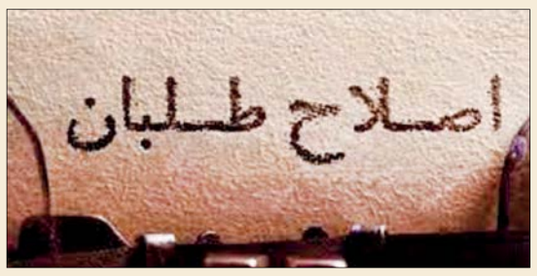

طیف‌های رادیکال اصلاح‌طلبی سیاست قهر با انتخابات به این بهانه که انتخابات پیشرو طراحی از پیش تعیین‌شده با نامزدهای نمایشی است، در پیش گرفتند. هدف از در پیش‌گرفتن این سیاست دعوت مردم به عدم مشارکت بود تا در روز رای‌گیری میزان حضور مردم به کمتر از ۵۰ درصد برسد.

میرحسین موسوی، آخرین نخست‌وزیر ایران و نامزد انتخابات ریاست‌جمهوری ۸۸ در حالی که چند دوره گذشته سیاست سکوت را در پیش گرفته بود، این بار به اعلام نظر در مورد انتخابات پرداخت و با انتشار بیانیه‌ای موضع خود را اعلام کرد. وی نوشت: «دور نیست که در آینده نزدیک محکومیت تصمیمات دزدکی و پنهانی، موضوع بحث‌های خانه و بازار و فضای مجازی در سراسر کشور شود.»

مصطفی تاج‌زاده که در یک اقدام غیرمنتظره در انتخابات ریاست‌جمهوری ۱۴۰۰ ثبت نام کرده بود پیش از این گفته بود در انتخابات امسال نامزدها و برنامه‌های خود را از قبل معرفی کنیم. اگر صلاحیت نامزدهایمان را رد کردند، اعلام کنیم رأی نمی‌دهیم و مسؤولیت آن را متوجه رهبر و شورای نگهبان می‌دانیم. وی بعد از رد صلاحیتش از سوی شورای نگهبان انتخابات را انتصابات نامید.

مجمع روحانیون مبارز، مجمع مدرسین و محققین حوزه‌علمیه‌قم، یکی از گروه‌های اصلاح‌طلب بود که پس از رد صلاحیت گسترده نامزدهای انتخابات ریاست‌جمهوری اعلام کرده‌بود انتخابات پیش رو انتخاباتی فرمایشی خواهدبود.

محمود احمدی‌نژاد

رئیس دولت نهم و دهم که روزگاری از حق تعیین سرنوشت و نقش انتخابات و مشارکت عمومی می‌گفت و به واسطه فرآیند و سازوکار موجود انتخاباتی به عنوان نامزد در انتخابات ریاست‌جمهوری ۸۴ و ۸۸ شرکت کرد، در این دوره از انتخابات به عنوان ستاد انتخابات کشور ثبت نام کرد. بعد از اعلام نظر شورای نگبهان، او از جمله اولین افرادی بود که به اظهار نظر منفی پیرامون عملکرد این نهاد قانونی پرداخت و با صراحت اعلام کرد نه تنها از هیچ نامزدی حمایت نمی‌کند بلکه رویه تحریم انتخابات را در پیش خواهد گرفت. شاید او گمان می‌کرد با توجه به پشتوانه‌ای آرایی که در دوره‌های نهم و دهم انتخابات ریاست‌جمهوری داشت، همان مردمی که به او رای دادند این بار در اعتراض به رد صلاحیت وی از حضور در انتخابات انصراف می‌دهند. پیام انتخابات روز جمعه اما چیز دیگری بود.

اپوزیسیون

در آستانه انتخابات ۱۴۰۰، شماری از فعالان سیاسی جریان ملی ـ مذهبی و اصلاح‌طلب در خارج از جمله آلان توفیقی، یاسر میردامادی، منصور فرهنگ، مهدی نوربخش و رضا علیجانی، قاسم شعله‌سعدی نیز با انتشار بیانیه‌ای انتخابات را تحریم کرده‌اند.

جریان رسانه‌ای عبری و عربی

رسانه‌هایی مثل من‌وتو، بی‌بی‌سی فارسی، صدای آمریکا، ایران اینترنشنال، رادیو فردا، رادیو آزادی و دیگر دستگاه‌های تبلیغاتی متعلق به جریان رسانه‌ای غرب و اسرائیل و سران مرتجع عربی مثل ادوار گذشته از همه ظرفیت‌های خود برای کاهش مشارکت مردم بهره بردند.

منافقین

تروریست‌هایی که تا دیروز خون مردم بی‌گناه را به زمین می‌ریختند، این بار چهره حمایت از ملت را به خود گرفتند و از جامعه ایران خواستند از انتخابات روی‌گردان شوند. منافقین تا پیش از برگزاری انتخابات از حضور ۱۰ درصدی واجدان شرایط پای صندوق‌های رای سخن می‌گفتند و تجمعاتی با حضور انگشت‌شمار افراد تشکیل می‌دادند و از پیام‌های از قبل آماده‌شده رئیس جمهور خودخوانده خود را به‌واسطه مثلا پیروزی ملت به خاطر تحریم انتخابات بارها قرائت می‌کردند و در خیال خام خود می‌پروراندند که مردم ایران هم با آنها همراهی می‌کنند اما این حقیقت را فراموش کردند که ایرانیان هیچ‌وقت جنایتکارانی را که دستشان به خون پیر و جوان این مرز و بوم آغشته است فراموش نمی‌کنند.

کمپین سازان

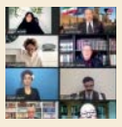

بخشی از جریان‌های مخالف جمهوری اسلامی برای تشویق مردم به قهر با صندوق رای کمپین‌های مجازی راه‌انداختند. گروهی از چهره‌های اپوزیسیون یک کنفرانس مجازی با عنوان نه به جمهوری اسلامی؛ رای بی‌رای برگزار کردند. رودی بختیار و نازنین انصاری مجریان این کنفرانس بودند و فعالان مخالف جمهوری اسلامی از جمله رضا پهلوی، امیرحسین اعتمادی، ناهید بهمنی، فواد پاشایی، کریم شامبیاتی، حسن شریعتمداری، مسیح علی‌نژاد، شاهین نجفی، مسعود نقره‌کار، و اسماعیل نوری علا حضور داشتند و از مردم خواستند در انتخابات شرکت نکنند.

آگهی مزایده فروش و توزیع روزنامه جام‌جم (۱۴۰۰-۰۳)

موسسه جام‌جم در نظر دارد موضوع زیر را از طریق برگزاری مزایده عمومی واگذار نماید.

ردیف	موضوع مزایده	شماره مزایده	مبلغ سپرده شرکت در مزایده (ریال)
۱	مزایده فروش و توزیع روزنامه جام‌جم	۰۳-۱۴۰۰	۶,۰۰۰,۰۰۰,۰۰۰

الف) شرایط واگذاری موضوع مزایده:

کلیه اشخاص حقوقی داوطلب شرکت در مزایده، باید اسناد خواسته‌شده را مطابق مندرجات شرایط عمومی مزایده تحویل نمایند.

ب) محل دریافت و تحویل اسناد مزایده:

محل دریافت اسناد: تهران ـ خیابان میرداماد ـ جنب مسجد الغدیر ـ شماره ۱۲۹ـ دبیرخانه موسسه جام‌جم

محل تحویل اسناد: تهران ـ خیابان میرداماد ـ جنب مسجد الغدیر ـ شماره ۱۲۹ـ دبیرخانه موسسه جام‌جم

ج) میزان سپرده و شماره حساب:

مبلغ سپرده شرکت در مزایده طبق جدول فوق باید به‌صورت ضمانتنامه بانکی یا فیش واریز نقدی به حساب سپرده شماره ۸۰۹۴۰۳۰۹۲۸۷۸۲ بانك سامان، شعبه میرداماد کد ۸۰۹ به نام موسسه جام‌جم بوده و در پاکت الف (به‌صورت سربسته و لاك و مهر شده) تحویل گردد.

د) مهلت دریافت و تحویل اسناد:

شرکت‌کنندگان باید به منظور خرید اسناد پس از واریز مبلغ ۱/۵۰۰/۰۰۰ (یك میلیون و پانصد هزار) ریال به حساب سپرده شماره ۸۰۹۴۰۳۰۹۲۸۷۸۲ بانك سامان، شعبه میرداماد کد ۸۰۹ به نام موسسه جام‌جم، همراه با معرفی‌نامه از تاریخ درج آگهی به این موسسه مراجعه و اسناد را دریافت نمایند. شرکت‌کنندگان باید پس از خرید اسناد و اقدام به بازدید، پیشنهادهای خود را (مطابق شرایط عمومی مزایده حاضر) در پاکت‌های سربسته و لاك و مهرشده، حداکثر تا ساعت ۱۴:۰۰ روز چهارشنبه مورخ ۱۴۰۰/۰۴/۰۹ به دبیرخانه موسسه جام‌جم تحویل و رسید دریافت نمایند.

توضیحات:

۱- شرکت در مزایده و ارائه پیشنهاد، به منزله قبول شروط و تکالیف مقرر در اسناد مزایده بوده و موسسه جام‌جم در رد یا قبول یك یا کلیه پاکت‌ها و پیشنهادهای مزایده مختار است.

۲- مشروح شرایط عمومی در اسناد مزایده درج گردیده که شرکت‌کنندگان باید تمامی صفحات مدارك و اسناد مزایده را به‌دقت مطالعه و پس از مهر و امضاء، در پاکت‌های مجزا (الف ـ ب ـ ج) به صورت لاک و مهر شده، طبق شرایط مزایده، تحویل دبیرخانه موسسه جام‌جم نموده و رسید دریافت نمایند.

۳- به پیشنهادهای فاقد امضاء، مشروط، مبهم، مخدوش، فاقد سپرده و همچنین پیشنهاداتی که پس از موعد مقرر واصل شوند، ترتیب اثر داده نخواهد شد.

شرکت توزیع نیروی برق شمال استان کرمان (سهامی خاص)

آگهی مزایده عمومی

نوبت دوم

شرکت توزیع نیروی برق شمال استان کرمان (سهامی خاص) در نظر دارد، **کالا و تجهیزات برقی و غیر برقی اسقاط، مستعمل و نو با جزئیات مندرج در اسناد مزایده را به‌صورت عمومی و از طریق سامانه تدارکات الکترونیکی دولت (ستاد) به شرح جدول زیر به فروش برساند.**

شماره مزایده مرجع	موضوع مزایده	مبلغ تضمین (ودیعه) شرکت در مزایده (ریال)	شماره مزایده در سامانه ستاد
۱۴۰۰-۰۰۲	فروش انواع کالا و تجهیزات برقی و غیر برقی اسقاط، مستعمل و نو	۲,۹۳۰,۰۸۹,۰۰۰	۱۰۰۰۰۰۵۶۳۰۰۰۰۰۰۱

۱ شرکت کنندگان در مزایده الزاما بایستی در سامانه تدارکات الکترونیکی دولت (**ستاد**) به آدرس (**www.setadiran.ir**) ثبت نام و نسبت به تهیه، تکمیل و ارسال اسناد از طریق سامانه مذکور اقدام نمایند. ۲ **تاریخ انتشار مزایده در سامانه ستاد:** از ساعت ۸ صبح روز **چهارشنبه** به تاریخ **۱۴۰۰/۰۳/۲۶** می‌باشد. ۳ **آخرین مهلت واریز وجه و دریافت اسناد مزایده از سامانه :** حداکثر تا ساعت ۱۷ روز **چهارشنبه** به تاریخ **۱۴۰۰/۰۴/۰۲** ۴ **آخرین مهلت بارگذاری اسناد و پیشنهاد قیمت در سامانه ستاد:** حداکثر تا ساعت ۹ صبح روز **سه‌شنبه** به تاریخ **۱۴۰۰/۰۴/۱۵** ۵ **محل و زمان بازدید:** انبارهای حوزه عملیاتی شرکت توزیع نیروی برق شمال استان کرمان هم‌زمان با فروش اسناد و از ساعت ۸ الی ۱۳ می باشد. ۶ **زمان بازگشایی پاکات مزایده:** از طریق سامانه ستاد و از ساعت ۱۰:۳۰ صبح **سه‌شنبه** به تاریخ **۱۴۰۰/۰۴/۱۵** و در محل شرکت توزیع نیروی برق شمال استان کرمان، ساختمان شماره یک، طبقه اول، سالن کنفرانس شرکت. ۷ شرکت توزیع نیروی برق شمال استان کرمان در رد یا قبول یک یا کلیه پیشنهادات مختار می‌باشد. ۸ حضور پیشنهاددهندگان در جلسه با ارائه معرفی‌نامه و کارت شناسایی بلامانع می‌باشد. ۹ **اطلاعات تماس مزایده گزار جهت دریافت اطلاعات بیشتر در خصوص مزایده:** کرمان، خیابان خواجوی کرمانی، خیابان توانیر، شرکت توزیع نیروی برق شمال استان کرمان، ساختمان شماره ۳ ، اداره تدارکات و قراردادها، تلفن ۰۳۴۳۲۵۲۰۰۰۳ ۱۰ کلیه مراحل برگزاری مزایده از طریق درگاه سامانه تدارکات الکترونیکی دولت (**ستاد**) به آدرس (**www.setadiran.ir**) انجام خواهد شد. اطلاعات تماس دفاتر ثبت‌نام در سایت سامانه مذکور بخش ثبت‌نام/ پروفایل مزایده‌گر موجود می‌باشد. ◄ ضمنا این آگهی عینا در سایت‌های اینترنتی به شرح زیر در دسترس می‌باشد. ◄ سایت اینترنتی این شرکت به آدرس **www.nked.co.ir** می‌باشد. ◄ شبکه اطلاع رسانی معاملات توانیر به نشانی **www.tavanir.org.ir** می‌باشد. ◄ پایگاه ملی اطلاع رسانی مناقصات **HTTP://iets.MPORG.IR** می‌باشد.

روابط عمومی شرکت توزیع نیروی برق شمال استان کرمان