امیری خشن‌ترین بازیکن ایران در جام

وحید امیری که در جام جهانی روسیه یکی از بهترین بازیکنان تیم ملی کشورمان بود و به واسطه همان لژیونر شد و به لیگ ترکیه رفت، حالا با تمام شدن جام ملت‌های آسیا ۲۰۱۹ عنوان خشن‌ترین بازیکن ایران در این جام را به دست آورد.

امیری از همان اولین بازی ایران مقابل یمن به دلیل تغییر پست بیش از دیگر بازیکنان مرتکب خطا می‌شد. نتیجه‌اش این شد که با دریافت کارت زرد مقابل عمان در مرحله یک هشتم نهایی، دو اخطاره شد تا بازی یک چهارم مقابل چین را از دست بدهد.

امیری با وجود غیبت در بازی قبلی ایران، بار هم در بازی روز گذشته بیش از بقیه مرتکب خطا شد و در همان نیمه اول کارت زرد دریافت کرد تا یکی از تکنیکی‌ترین بازیکنان ایران در ۵ بازی انجام داده ۳ کارت زرد بگیرد و عنوان خشن‌ترین بازیکن تیم‌مان لقب بگیرد.

کی‌روش: اشتباهی مظلومانه عامل باخت ما بود

این پایان کار من در تیم ملی ایران است

کی‌روش: به بچه‌هایم برای این سفر فوق‌العاده افتخار می‌کنم. واقعا لایق حضور در فینال بودند ولی فکر می کنم پایان اینجاست

کارلوس کی‌روش پس از شکست سه بر صفر مقابل ژاپن و عدم صعود به دیدار پایانی جام ملت‌های آسیا گفت:« مطالب زیادی وجود ندارد که به آن اشاره کنیم. مهمترین مساله این است که بازی رقابتی را شاهد بودیم به‌خصوص در نیمه نخست هر دو تیم مشغول رقابت بودند تا این‌که یک اشتباه خیلی ساده و مظلومانه از تیم ما رخ داد. بازیکنان من فکر می‌کردند که داور باید خطای بازیکن ژاپن را بگیرد و تیم ما بعد از دریافت گل از نظر احساسی به‌هم ریخت و ما در ادامه یک شکست احساسی را شاهد بودیم.»

کی روش این را گفت و ادامه داد:«صادقانه بگویم در ۸ سال گذشته همه آنچه باید اتفاق می افتاد را گفتم . فکر نمی کنم افراد زیادی باشند که بخواهند حرف‌هایم را بشنوند. به بچه‌هایم برای این سفر فوق العاده افتخار می کنم. واقعا لایق حضور در فینال بودند ولی فکر می کنم پایان اینجاست. من بسیار خوشحالم که آن طور می خواستم کار کردم. باید از هواداران ایران تشکر کنم که ۸ سال این تیم را در اختیار داشتم .آنها افتخار آفریدند و نظرات را جلب کردند و در سراسر جهان افتخار آفریدند.»

او ادامه داد:«یک بار دیگر از هواداران فوتبال ایران و کادرم و بازیکنانم تشکر می‌کنم.امیدوارم متوجه شده باشید،الان پایان همین جاست. من در راه خودم رفتم و برایم مهمترین چیز بود. از مردم ایران تشکر می کنم و این احساس را می کنم که عملکرد من در دو جام جهانی برای مردم بود و این پیام را دادند که مردم ایران لیاقت این توجه را دارند.»

وی با آرزوی موفقیت برای ژاپن در دیدار پایانی گفت:« یک بار دیگر می‌خواهم از فوتبال ایران، هواداران و کادر فنی تیم ملی تشکر کنم. از صمیم قلبم و اعماق وجودم از بازیکنان تشکر می‌کنم. امیدوارم متوجه شده باشید که الان پایان اینجاست. برای من هم مثل آن آهنگ معروف، من به عنوان مربی راه خودم را رفتم. برای فوتبال بزرگ ایران و هوادارانش بهترین‌ها را آرزو می‌کنم. مخصوصاً برای بازیکنان ایران که در برزیل، روسیه و در شش سال گذشته برای مردم بهترین عملکرد را داشتند و این پیام را به بقیه جهان دادند که مردم ایران استحقاق یک دیدگاه بسیار خوب و توجه و قدردانی متفاوت را دارند.»

سرمربی پرتغالی تیم ملی در پاسخ به این سوال خبرنگار ایرانی مبنی بر اینکه آیا تاکتیک اشتباهی را در این بازی انتخاب کرده است، گفت:«مثل هشت سال گذشته من مسؤولیت کامل اتفاقات داخل زمین را می‌پذیرم. دوست دارم از شما بپرسم نقش شما در این سال‌ها چه بود؟ نقش شما سکوت بود ولی من در درون زمین برای تیم ملی شما جنگیدم. من آینده بسیار خوبی را برای تیم ملی فوتبال ایران می‌بینم چراکه پایه‌های خوبی در حال حاضر بنا شده است. الان زمین بسیار خوبی دارند که بتوانند تمرینات خودشان را برگزار کنند. مرکز تمرینی خوبی را دارند که بتوانند بازیکنان استفاده کنند. حداقل در هشت سال آینده سرمربی تیم ملی انتخابش حول‌وحوش همین بازیکنان خواهد بود. مهمتر از هر چیزی میراثی است که باقی مانده است.»

رضا پورعالی

ورزش

حساس‌ترین بازی ده سال اخیر فوتبال ایران دیروز در شهر العین کشور امارات مقابل تیم ملی ژاپن برگزار شد و با برتری ۳ بر صفر ژاپنی‌ها به پایان رسید. مسابقه‌ای که به دلیل حساسیت بالا، چند دقیقه ابتدایی را کاملا از دست ما خارج کرد و متأسفانه این عدم تمرکز در تمام دقایق بازی مشاهده شد.

نبود مهدی طارمی در این بازی کاملا به چشم آمد و سردار آزمون را در زمین ژاپنی‌ها تنهای تنها کرد.

کارلوس کی‌روش برای این بازی با کمترین ریسک، ترکیبی تقریبا دفاعی را به زمین فرستاد. علیرضا بیرانوند، محمدحسین کنعانی‌زادگان، مرتضی پورعلی‌گنجی، رامین رضاییان، میلاد محمدی، امید ابراهیمی، احسان حاج‌صفی، اشکان دژاگه، علیرضا جهانبخش، وحید امیری و سردار آزمون در ترکیب اصلی بودند؛ اما با احتیاطی فراوان کار را شروع کردند و همین موجب شد ژاپن بازی را هجومی آغاز کند و دو سه موقعیت روی دروازه ما داشته باشد. البته تیم ما هم واکنشی مناسب به بازی داشت و در چند مرحله به دروازه ژاپن نزدیک شد؛ اما کاملا مشخص بود برنامه کاملی در نیمه اول برای هجوم تیمی تنظیم نشده است و این موقعیت‌ها که بهترین آنها روی کار انفرادی سردار شکل گرفت و توسط دروازه‌بان ژاپن به کرنر رفت، بهره‌ای برای ما نداشت.

بازی با همان تساوی بدون گل تمام شد تا نیمه‌ای کاملا متفاوت شکل بگیرد. نیمه‌ای که بازی به وضوح از کنترل و اختیار ما خارج شد.

اشتباه مهلک

مشخص نشد در دقیقه ۵۶ در صحنه‌ای که توپ را کنعانی‌زادگان به سمت پرچم کرنر زد، چرا پورعلی گنجی، حاج صفی و رامین رضاییان بازی را رها کرده و به سمت داور رفتند. این اشتباه مرگبار موجب شد ساکای بازیکن ژاپنی بدون مزاحم توپ را ارسال و اوساکو هم بدون مزاحم توپ را با سر به گل تبدیل کند. این گل تمام تمرکز بازیکنان ما را از آنها گرفت.

اشتباه دوم

اشتباه دوم را رامین رضاییان در دقیقه ۶۶ مرتکب شد. توپ در حال خارج شدت از زمین بود که رامین توپ را به بازیکن حریف داد و او هم توپ را وارد محوطه جریمه ما کرد. اشتباه دوم را پورعلی گنجی مرتکب شد و به حریف پنالتی داد تا اوساکو در دقیقه ۶۷ دومین گل خود را از روی نقطه پنالتی بزند. پنالتی او بر خلاف جهت حرکت بیرانوند به گل تبدیل شد. او از اولین بازی ژاپن تا این بازی به دلیل مصدومیت در ترکیب تیمش نبود و متاسفانه در این بازی به داد ژاپنی‌ها رسید.

...واشتباه سوم

هاراگوچی در دقیقه ۹۰+۱ آخرین گل بازی را برای ژاپن زد تا جامی که به شکلی دلپذیر برای ما ادامه داشت، با زشت‌ترین و فاجعه‌بارترین فرم ممکن برای ما به پایان برسد. ژاپن که تا

سنگین‌ترین شکست در آخرین بازی

کی روش در این ۸ سال ۱۰۰ بار روی نیمکت ایران نشست و کارنامه‌ای قابل قبول با ۶۰ برد و تنها ۱۳ باخت به یادگار گذاشت

اگر بازی با ژاپن آخرین حضور کارلوس کی روش روی نیمکت ایران باشد، چه شام آخر بدی داشت مرد پرتغالی با فوتبال ما. شکست ۳ بر صفر ایران مقابل ژاپن، سنگین ترین شکست کی روش در دوران هشت ساله حضور او روی نیمکت تیم ملی بود؛ سنگین ترین شکست درست در آخرین بازی.

تیم ملی در این سال‌ها بازی‌های بزرگ و سرنوشت زیادی را با سکانداری کی‌روش سپری کرد. بازی با آرژانتین در جام جهانی ۲۰۱۴، بازی با اسپانیا و پرتغال در جام جهانی ۲۰۱۸. و کلی بازی دیگر مثل بازی با نیجریه، شیلی، سوئد و ترکیه. اما در هیچ یک از این بازی‌ها شکستی به سنگینی ۳ بر صفر نداشتیم. سه باخت سنگین تیم ملی در هشت سال اخیر با نتایج ۳ بر یک و مقابل تیم‌های عمان (دوستانه)، بوسنی و هرزگوین (جام جهانی) و سوئد (دوستانه) بودند و درست در صدمین حضور کی روش روی نیمکت تیم ملی، با اندوه فراوان شاهد سنگین ترین باخت بودیم.

کی روش در این هشت سال صد بار روی نیمکت ایران نشست و کارنامه ای قابل قبول ۶۰ برد و تنها ۱۳ باخت به یادگار گذاشت. دو صعود به جام جهانی خاطرات شیرین تیم ملی بودند با کی روش و دو حذف از جام ملت‌های آسیا.

بازتاب حذف ایران از جام

بعد از شکست تیم ملی ایران و حذف از جام ملت‌های آسیا، رسانه‌های مختلف جهان به تحلیل این بازی پرداخته و به آن واکنش نشان دادند.

سایت پرتغالی اوژوگو با این تیتر که «ایرانِ کارلوس کی روش در نیمه نهایی حذف شد»، نوشت: ایران در حالی به این مرحله رسید که یکی از تیم‌های قدرتمند جام بود و در مرحله گروهی، یک هشتم نهایی و یک چهارم نهایی گلی دریافت نکرد. سایت دیاریوس د نوتیسیاس پرتغال هم نوشت: حضور کی روش در جام ملت‌ها به پایان رسید. ایران تحت هدایت سرمربی پرتغالی با سه گل از ژاپن شکست خورد.

یورو اسپورت اسپانیا هم با این تیتر به بازی دیروز واکنش نشان داد: ژاپن با درو کردن ایران در نیمه دوم نخستین

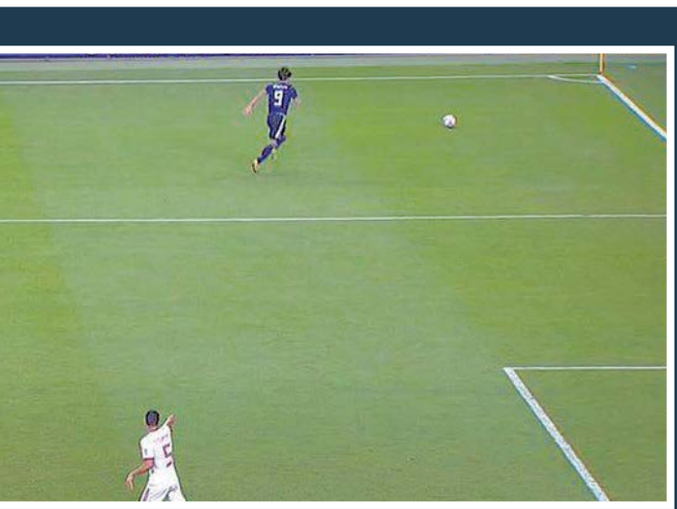

نیمه نهایی جام

امارات- قطر

ساعت ۱۷/۳۰

اتهام بزرگ روزنامه قطری به امارات:

توطئه، دسیسه و رشوه

روزنامه قطری قبل از دیدار حساس برابر امارات به انتقاد تند از کشور میزبان پرداخت و اتهام‌های تندی را علیه آنها مطرح کرد.

به گزارش ایسنا و به نقل از استاد الدوحه، قطر در دیدار حساس نیمه نهایی باید سه‌شنبه به مصاف امارات میزبان برود. این دیدار در حالی برگزار می‌شود که این دو کشور عربی در یکی دو سال اخیر دچار تنش سیاسی بوده‌اند و اصلا رابطه خوبی با هم ندارند و این باعث شده تا بازی از حساسیت بالایی برخوردار باشد. بر همین اساس، روزنامه قطری استاد الدوحه تیتر عجیبی را در صفحه نخست خود انتخاب کرد. تیتری که بسیار توهین‌آمیز است و باید منتظر پاسخ اماراتی‌ها هم بود. استاد الدوحه با تیتر«توطئه‌ها، دسیسه‌ها و رشوه» از دست‌های پشت پرده و خبیث اماراتی‌ها برای ضربه زدن به قطر سخن به میان آورد و نوشت: جام ملت‌های هفدهم که به میزبانی امارات برگزار می‌شود بار دیگر چهره زشت امارات و تلاش آنها برای دخالت دادن سیاست در ورزش را به نمایش گذاشت. آنها با انواع روش‌ها برای ضربه زدن به ما استفاده می‌کنند، از رشوه دادن گرفته تا توطئه‌پردازی.

سوای این اتهامات، روز گذشته جمعی از تماشاگران اماراتی مقابل هتل محل اقامت تیم ملی قطر تجمع کردند و با ایجاد هیاهو مانع استراحت اعضای تیم ملی قطر شدند.

معرفی اعضای جدید هیات‌مدیره استقلال

فتحی، مدیرعامل آبی باقی ماند

هیات‌مدیره استقلال بعد از ماه‌ها تکمیل شد و اعضای جدید هیات‌مدیره با کنار رفتن تمامی اعضا به استثنای امیرحسین فتحی معرفی شدند.

بر این اساس امیرحسین فتحی، اسماعیل خلیل‌زاده، احمد سعادتمند، میرشاد ماجدی و کامران منزوی به‌عنوان اعضای جدید هیات‌مدیره استقلال معرفی شدند. در این میان میرشاد ماجدی و کامران منزوی به‌عنوان دو چهره استقلالی قدیمی در هیات‌مدیره حضور دارند تا در کنار تجربه‌های پیشین خود از حضور در استقلال، این بار در سمتی جدید به استقلال کمک کنند. احمد سعادتمند، مدیرکل اداره استعدادیابی و توسعه ورزش قهرمانی وزارت ورزش که پیش از این سرپرستی فدراسیون پینگ پنگ و نامزد ریاست فدراسیون‌های هندبال، وزنه‌برداری و اسکی را در کارنامه خود دارد و البته مدیرعاملی باشگاه بانک سرمایه را تجربه کرده، دیگر عضو هیات‌مدیره استقلال خواهد بود.

عضو پنجم هیات‌مدیره استقلال هم اسماعیل خلیل‌زاده است که یک چهره اقتصادی به‌شمار می‌رود و در ادامه سیاست‌های قبلی وزارت ورزش مبنی بر حضور چهره‌های اقتصادی در هیات‌مدیره حضور خواهد داشت.

اعضای جدید هیات‌مدیره استقلال دیروز در جلسه‌ای با مسعود سلطانی‌فر، وزیر ورزش و جوانان و محمدرضا داورزنی به‌صورت رسمی معارفه شدند. براساس اعلام باشگاه استقلال، امیرحسین فتحی سرپرست باشگاه به‌عنوان مدیرعامل، احمد سعادتمند به‌عنوان رئیس هیات‌مدیره، اسماعیل خلیل‌زاده به‌عنوان نایب‌رئیس و میرشاد ماجدی و کامران منزوی کار خود را به‌عنوان اعضای جدید هیات‌مدیره آغاز خواهند کرد.