امیدها ۳۰ مهر در دوشنبه

تیم فوتبال امید با برگزاری هفته اول لیگ برتر، آماده عزیمت به تاجیکستان و حضور در مسابقات قهرمانی آسیا می‌شود. این رقابت‌ها از سوم آبان شروع می‌شود و به گفته مدیر اجرایی تیم امید بازیکنان ۳۰ مهر راهی کشور تاجیکستان خواهند شـــد. مرحله مقدماتی رقابت‌های قهرمانی زیر ۲۳ سال آســـیا در گروه B به میزبانی شهر دوشـــنبه (تاجیکستان) برگزار می‌شود و ایران با تیم‌های نپال، لبنان و تاجیکستان همگروه است.

اولسان و پوهانگ در فینال شرق

دیروز تیم‌های اولســـان هیوندای و پوهانگ اســـتیلرز کره‌جنوبی با پیروزی مقابل حریفان خود به فینال لیگ قهرمانان آســـیا در منطقه شـــرق صعود کردند تا همچون منطقه غرب که هر دو فینالیســـت از عربستان هســـتند در شرق نیز هر دو فینالیست از یک کشور باشـــد. پوهانگ ۳ بر صفر ناگویای ژاپن را شکست داد و اولسان هم با نتیجه ۳ بر ۲ مقابل چونبوک موتورز به پیروزی رسید.

لیگ برتر

تماس صبحگاهی یحیی با سازمان لیگ

بازی پرسپولیس و فولاد به جمعه موکول شد

از فردا فصل جدید فوتبالی در ایران آغاز می‌شـــود. همه در انتظار یک فصل طولانی و پرحادثه هستند. ظاهرا سازمان لیگ از همین حالا به مشکل خورده اســـت. تا دیروز چند تیم برای حضور در لیگ برتر رجیستر یا ثبت‌نام نشـــده بودند. تکلیف بعضی از تیم‌های بدهکار روشـــن نبود و حتی سیســـتم مربوط به ثبت کارت‌هـــا و آمار بـــالا نمی‌آمد. این موضوع باعث ایجاد نگرانی‌های زیادی شـــده بود. از ســـویی فولادی‌ها به طور مرتبط با سازمان لیگ در ارتباط بوده و خواهان آن شـــدند تا بازی‌شان در هفته اول مقابل پرسپولیس برگزار شود. قرمزها بعد از شکست ۳ بر صفر در لیگ قهرمانان مقابل الهلال، روز گذشـــته وارد کشور شدند. طبیعی بود که فشـــار بازی با الهلال و همینطور زمان بازگشت آنها به تهران، بازی را به تعویق بیاندازد. صبح دیروز یحیی گل‌محمدی از عربستان با مسؤولان سازمان لیگ تماس گرفت که «قطعا سه‌شـــنبه(فردا) در هفته اول بازی نمی‌کنیم. تیمم خســـته اســـت و این شرایط عادلانه نیســـت.» یحیی تاکید داشت آنها در این مدت با ســـازمان لیگ مخصوصا بر سر لغو بازی سوپر جام کنار آمده‌اند. از سوی دیگر اما ویسی و مسؤولان فولاد درخواست داشتند بازی برگزار شـــود چراکه آنها هم باید به شرایط مسابقه بازگردند و برنامه‌ریزی‌شان به هم خواهد خورد. با وجود درخواست فولاد اما شرایط عجیب و غریب پرسپولیس باعث شـــد تا مســـابقه لغو و به روز جمعه سی‌ام مهرماه موکول شود.

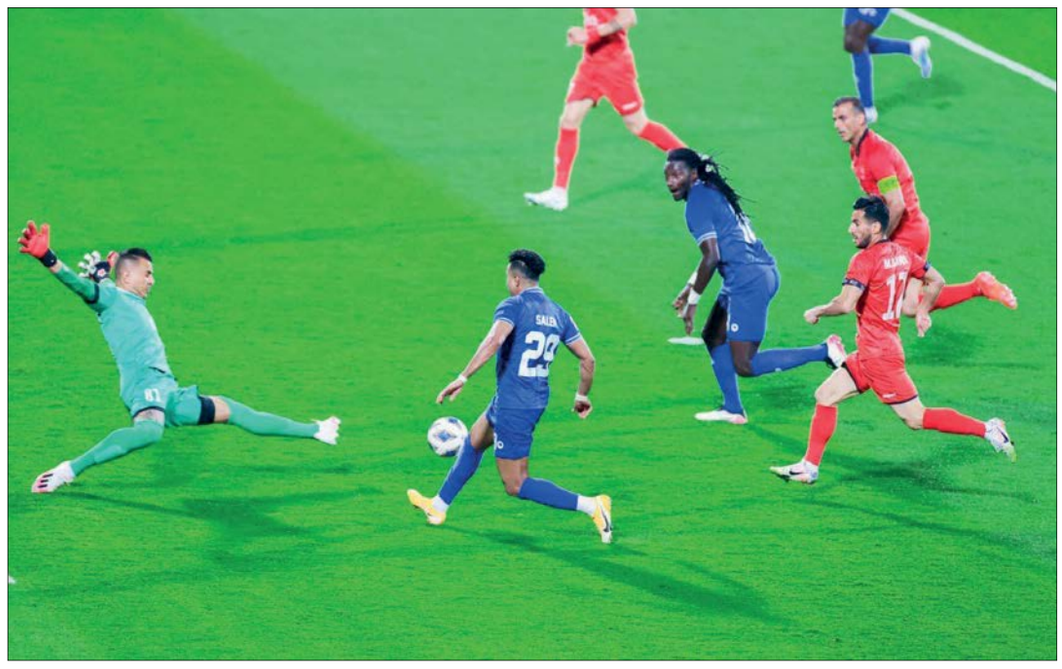

الهلالی‌ها دو گل خود را با تله آفساید پرسپولیس به ثمر رساندند

عکس: خبرورزشی

چرایی شکست پرسپولیس مقابل الهلال در یک بازی ضعیف

عدالت فوتبال همین بود!

مازیار فیروزی

ورزش

پرسپولیس در شبی که پرسپولیس نبود، تن به شکست سنگین مقابل الهلال عربستان داد. دوباره روز از نو و روزی از نو. دوباره همه چیز موکول شد به سال آینده، شروعی از صفر و اما اگرهای همیشـــگی در فوتبال ایران. قبل از بازی خیلی‌ها شانس بالایی برای پرســـپولیس قائل بودند. آنها با قیاس کردن استقلال (که این تیم هم اگر یک تمام‌کننده داشـــت می‌توانست برنده بازی با الهلال باشد) دومینو را طوری برای خودشان می‌چیدند که پرســـپولیس را در فینال می‌دیدند اما اتفاقی که نباید افتاد، سنگین هم افتاد. شکست ۳ بر صفر از آن نتایجی اســـت که ممکن است تا مدت‌ها حتی تیم یکدســـت یحیی گل‌محمدی را هم به هم بریزد، که البته شنبه شب، خبری از آن تیم یکدست نبود. با این حال چه شد و چه اتفاقی افتاد که پرسپولیس با این نتیجه سنگین تن به شکست داد و از گردونه رقابت‌های لیگ قهرمانان کنار رفت؟

قرمزها، مقابل الهلال در دوئل‌ها ۶۷ درصد بازنده بودند، با نمایشی شتابزده و عصبی ۴ بار از داور کارت زرد دریافت کردند، فقط یک سانتر صحیح در طول ۹۰ دقیقه داشتند، فقط دو شوت در چارچوب داشتند و در نیمه دومی که نیاز به گل داشتند، حتی یک بار هم نتوانستند روی دروازه حریف موقعیت ایجاد کنند

بازی تدارکاتی!

اصلا دلیـــل تعطیلـــی رقابت‌های لیگ‌برتر مشـــخص نیست. هرچند لیـــگ همین هفته آغاز می‌شـــود و تیم‌ها باید به مصـــاف هم بروند اما بهانه‌ای وجود ندارد.

در همه جای دنیا، لیگ‌های‌شـــان به هفته نهم و دهم رســـیده است و اینجا در ایران هنوز هم فدراســـیون نشـــین‌ها در شـــک و گمـــان به ســـر می‌برند تا لیگ را آغـــاز کنند! پرســـپولیس ناآماده در شرایطی به مصاف الهلال رفت که مشخص بود یک چیزی اجازه نمی‌دهد تا آنها خود همیشگی‌شان باشـــند. بدن‌های ســـنگین و خســـته و ســـاق‌هایی که نای دویدن نداشـــت نشـــان از ناآمادگی سرخ‌پوشانداشت.

جالب اینجاســـت که باید گفت این بازی بـــرای پرســـپولیس حکم یک دیدار تدارکاتی را داشت برای شروع رقابت‌های لیگ‌برتر؛ رقابت‌هایی که یک سر آن ناپیداست.

در این شش‌ماه چه اتفاقاتی افتاد

وقتی آن همه نابرابری در بیرون زمین رخ می‌دهد این شکست عین عدالت در زمین فوتبال است! ۶ ماه قبل وضعیت دو تیم چطـــور بود؟ بازی‌ها در زمین واقعا بی‌طرف و بی‌تماشاگر. پرســـپولیس قاطعانه به عنوان تیم اول بالا رفت و الهلال با شـــانس، دوم گروهش شد. به فاصله همین شش ماه یکی از دو تیم ستاره‌هایش را از دست داد و تیم دیگر تا توانست بازیکن خرید. یکی سه ماه تمام بدون مسابقه رسمی و دیگری در کوران مســـابقات! یکی در زمین خودی و با یک ورزشگاه طرفدار، دیگری غریبه در زمین مثلا بی‌طرف. این خود عدالت در نتیجه بود. خرج نکنی، حمایت نکنی، هوای نماینده کشورت را نداشته باشی اینگونه تیمت تحقیر می‌شـــود. الهلال حقش بیشتر از ۳ گل بود. تیمی که ۶ ماه قبل بدون حضور هوادار و با آن تیم تقویت نشده ۴ گل از نماینده تاجیکستان خورد؛ خرج کرد، حمایت شد و این چنین دو نماینده ایران را با ۲ و ۳ گل پشت سر گذاشت.

با تعصب و رگ گردن فقط گاهی می‌شود پیش رفت

بدون تعارف با تعصـــب و رگ گردن و حرف‌هایی از این قبیل فقط می‌شـــود تـــا یک جایی پیش رفت. نمی‌شـــود تیم‌های رقیب را بی‌غیرت خطاب کرد. آنها هم به باشگاه‌شان عرق دارند، زحمت می‌کشـــند و تلاش می‌کنند. لب کلام این که غیرت و باد کردن رگ گردن فقط برای تیم‌های ایرانی نیست. در دنیای فوتبال برنامه نداشـــته باشـــی، هزینه نکنی و حتی نتوانی ساعت پرواز تیمت را هماهنگ کنی محکوم به شکست هستی. شاید جرقه‌ای زده شـــود و دری به تخته‌ای بخورد و یکی دو بار نتایج دلخواه و غیرقابل انتظار رقم بخورد اما وضعیت باشگاه‌های فوتبال ایران همین است. نمی‌شود ارزن کاشـــت و گندم درو کرد. پرسپولیس آخرین ســـردار فوتبال ایران بود که در زمین بی‌طرف AFC در اتاق پذیرایی الهلال مقابل یک ورزشـــگاه الهلالی باخت و کارش تمام شد. آنجا بعد از نتایج ۶ ماه قبل تاجایی که توانســـتند بازیکن خریدند و اینجا ســـه بازیکن اصلی‌اش شبانه برای چند دسته دلار بیشتر از تیم جدا شدند. این خود خود عدالت در زمین فوتبال بود.

الهلال را الگو کنید

باختیم، بد هم باختیم. این عین واقعیت اســـت اما از الان به بعد چطور قرار اســـت کار کنیم؟ برنامه تان چیست؟ نه فقط پرسپولیس که اســـتقلال، سپاهان، تراکتور و سایر تیم‌ها. چه برنامه‌ای برای فصل بعد دارند؟ آقایان مسؤول چرا چارت را مشخص نمی‌کنید؟ چرا هدف را ترســـیم نمی‌کنید؟ چـــرا از لحاظ مدیریتی تـــلاش نمی‌کنید تا حرف‌های‌تان را در مقر کنفدراســـیون آسیا بزنید تا مثل شـــنبه شب زمین پر هوادار ســـعودی را به اســـم زمین بی‌طرف به فوتبال ایران قالب نکنند؟ بد نیست همین الهلال را الگو قرار بدهید و از تیم شکست خورده مجموعه‌ای بزرگ و پرقدرت بسازید. آقایان؛ فوتبـــال حرفه‌ای پول و تفکر حرفـــه ای می خواهد و بایـــد گفت که حریف ما سیب‌زمینی نیست!

و در آخر؛ حریف بهتر و آماده تر بود

باید قبول کرد که رقیب پرســـپولیس هم بهتر بازی کرد و هم آماده تر بود. درست است که پرســـپولیس تغییرات زیادی کرده بود اما برنامه مشـــخصی برای این بازی نداشت. جابجایی بازیکنان نســـبت به سال گذشته مشـــهود بود و در ۳۰ دقیقه بازی، فقط یک هافبک از سال گذشته در تیم بود.

ویژگی مثبت پرسپولیس، بازی مالکانه و نفوذ از کناره‌ها بود که بازیکنان حریف را مجبور به دویدن به دنبال توپ می‌کرد. این کارها بر اساس تمرینات زیاد بازیکنان پرسپولیس بود. با این حال در این مســـابقه، بازی از کناره‌ها را مقابل الهلال ندیدیم و حریف بهتر و آماده‌تر بود. بازیکنان پرسپولیس تلاش می‌کردند نتیجه را تغییر بدهند، اما حریف هم دست و پا بســـته نبود و اجازه نمی‌داد به دروازه آنها نزدیک شـــوند. شنبه شب، شب پرسپولیسی ها نبود.

ضعیف‌ترین پرسپولیس این سال‌ها

حق با مرتضی فنونی‌زاده اســـت. این‌که ضعیف‌ترین بازی ۳۰ ســـال اخیر پرسپولیس را مقابل الهلال شاهد بودیم!

یک تیم بی رمق، بی‌انگیزه، بی‌برنامه و ناتوان که کمترین نشـــانی از صحبت‌های قبل از بازی یحیی گل‌محمدی در ســـاق‌هایش نبود. یحیی گفته بود؛ «اگرچه مشکلاتی داریم اما برای این هوادار می‌جنگیم.» با این حال وقتی ریوجی ساتو در سوت آغاز بازی دمید، همان هوادار کوچکترین اثـــری از روحیه جنگدگی در تیمش ندید. تماشـــای ۹۰ دقیقه فوتبال تحقیرآمیـــز، مجازاتی بود برای هواداری که به قول یحیی هرگز پشـــت تیمش را خالی نکرد و بهترین آنها تیمشان را هرگز اینقدر ضعیف و دست و پا بسته ندیده بودند. تیمی که جز یک موقعیت نصفه و نیمه از زاویه بســـته، هیـــچ موقعیت خطرناکی روی دروازه حریف ایجاد نکرد و در عوض آنقدر به حریف عربستانی موقعیت داد که گویی دارد با منچسترسیتی، لیورپول، رئال مادرید یا بایرن مونیخ بازی می‌کند!

همان نیم ســـاعت اول بازی که آمار مالکیت توپ اعلام شد، مشخص بود پرسپولیس تیمی از پیش بازنده اســـت. ۷۱ درصد برای الهلال و فقط ۲۹ درصد برای پرســـپولیس. قرمزها به نســـبت اســـتانداردهای خود، مقابل الهلال کمترین پاس صحیح را ردوبدل کردند (۲۶۷ پاس). در دوئل‌هـــا ۶۷ درصد بازنده بودند (۴ دوئل موفـــق در ۱۲ دوئل)، با نمایشی شـــتابزده و عصبی ۴ بار از داور کارت زرد دریافت کردند، فقط یک سانتر صحیح در طول ۹۰ دقیقه داشـــتند، فقط دو شوت در چارچوب داشتند و در نیمـــه دومی کـــه نیاز به گل داشـــتند، حتی یک بار هم نتوانســـتند روی دروازه حریـــف موقعیت ایجاد کنند. چیزی شبیه به این را هواداران پرسپولیس در این چند ســـال اخیر هرگز از تیم محبوبشـــان به یاد نمی‌آورد. با وجود مشـــکلات پرشمار پرسپولیس و قدرت تیـــم حریف و بـــازی در حضور تماشـــاگران عربســـتانی بازهم چنین نمایش ضعیفی از قهرمان ۵ دوره متوالی لیگ برتر و فینالیســـت فصل گذشته لیگ قهرمانان آســـیا قابل توجیه نیست. به همین خاطر هم خیلی‌ها مثل مرتضـــی فنونی‌زاده معتقدند این یکـــی از ضعیف‌ترین بازی‌های پرســـپولیس در سال‌های اخیر بود!

روزشمار

امروز ۱۸ اکتبر

1968

امـروز سالگرد روزی است که کمیته ملی المپیک آمریکا دو ورزشکار سیاه‌پوست خود را از کـاروان ایـن کشور در دهکـده بازی‌های المپیک ۱۹۶۸ مکزیکوسیتی اخراج کرد. تامی اسمیت و جان کارلوس که به ترتیب موفق به کسب مـدال طلا و برنز در رشته دوی ۲۰۰ متر شدند، در حالی روی سکو رفتند که هنگام پخش سرود ملی آمریکا، روی خود را از پرچم ایـن کشور برگردانده و با مشت گره‌کرده‌ای برافراشته در بالای سر به نژادپرستی در آمریکا اعـتراض کـردند؛ حرکتی کـه به «سـلام قـدرت سیاه» معروف شد. ایـن دو ورزشـکار تا دهه ۱۹۸۰ از حقوق اجتماعی خود در آمریکا محروم بودند، اما بعدا مورد تحسین قرار گرفتند.

1974

نام نت تورموند، بازیکن تیم شیکاگو بولز به عنوان نخستین بازیکن تاریخ NBA موفق به ثبت رکورد دبل چهارگانه در تاریخ رقابت‌های باشگاهی بسکتبال در آمریکا شـده است. او بـا کسـب ۲۲ امـتیـاز، ۱۴ ریـبـانـد، ۱۳ پاس گل و ۱۲ریـبـانـد یک رکـورد مـانـدگـار از خـود به ثبت رساند. جالب آن‌کـه در تاریخ NBA فقط چهار بازیکن موفق به ثبت چهارگانه در یک مسابقه شده‌اند.

گفت‌وگو با شهاب زاهدی پس از باخت مقابل شاختار

تا به حال روزی به این بدی در اوکراین نداشتم

زوریای اوکراین با دو ســـتاره ایرانی خود شکست سنگینی داشـــت. آنها در هفته دهم رقابت‌های لیگ اوکرایـــن مقابل قوی‌ترین تیم این کشـــور قرار گرفتنـــد و در نهایت با نتیجـــه ۶ بر یک بازی را باختند. اللهیار صیادمنش و شـــهاب زاهدی در این مسابقه برای تیم‌شان به میدان رفتند. تلاش آنها هم نتیجه بخش نبود و نتوانســـتند در آن روز بد برای زوریا کاری کننـــد. صیادمنش که تا پیش از هفته دهم سه گل زده و دو پاس گل داده بود، تنها اواخر بازی کارت زرد گرفت. شـــهاب هم که پس از ۸ مســـابقه دوباره به ترکیب زوریا بازگشته بود تا دقیقه ۷۲ بازی کرد و از زمین مسابقه تعویض شد. زاهدی درباره این شکســـت به جام‌جم می‌گوید: «شـــب خیلی بدی بود. ۶ گل خوردیم و جای هیچ حرفی باقی نمی‌ماند ولی ما امسال زیادی مصدوم داریم. همین مصدومیت‌ها باعث شد تا سرمربی سیســـتم تیم را عوض کند و این اثرگذار بوده. تیم شاختار هم امسال نســـبت به قبل واقعا قوی‌تر شـــده. اکثر بازی‌های فصل را با اختـــلاف گل بالا برده‌اند. در لیگ قهرمانـــان هم مقابل اینترمیلان مساوی کردند. کلا ما هم بد بازی کردیم.» او اضافه می‌کند: «من سه ســـال اســـت در اوکراین بازی می‌کنم. در این مدت تا به حـــال تجربه‌ای به این بدی نداشتم. دوست نداریم زیاد درباره اش حرف بزنیم. آن باخت تمام شـــد و رفت. فوتبال همین است. یک روز عالی هستید، یک روز ممکن است این اتفاقـــات رخ دهد. ما ســـه روز دیگر در لیگ کنفرانس اروپا با زســـکا صوفیه از بلغارستان بازی داریم.» آیا آنها می‌تواننـــد در لیگ کنفرانس نتایج خوبی بگیرند؟ شـــهاب جواب می دهد: «کار خیلی سخت اســـت. ما دو بازی قبلی را باختیم. در لیگ کنفرانس تیم‌های قدرتمنـــدی حضور دارند. ما در بازی دوم با رم بازی کردیم که باختیم. همانطور که گفتم مصدومیت زیاد بازیکنان امسال به ما ضربه زیادی زد. انشاا... دو ســـه تا از مصدومان به بازی زسکا صوفیه برســـند و بازی کنند. فعلا مشغول تمرین هستیم و امیدواریم نتیجه خوبی به دست بیاوریم.»

از کلافکی سردار تا عصبانیت بازیکنان تیم ملی

ماجراهای عجیب در تیم اسکوچیچ

سردار آزمون، مهاجم تیم‌ملی از شرایط خود راضی نیست. مدتی اســـت که این بازیکن انگار طلسم شده و نتوانسته درخشـــش خود را تکرار کند. او هم در لیگ روســـیه و هم در تیم ملی، به انـــدازه‌ای که باید گل نـــزده و این موضوع نارضایتی‌اش را به دنبال داشته است. ناراحتی سردار به ویژه بعد از پنالتی از دست رفته مقابل امارات مشهودتر بوده است. این بازیکن در محفلی دوســـتانه گفته: «بیرون خیلی حرف‌ها می‌زنند ولی انگار یکی من را طلسم کرده است!» ســـردار البته هم در بازی امارات و هم در بازی کره جنوبی کار خود را کرد. او در این دو مسابقه دو پاس گل داد که عامل بردهای ایران بود. پاس زیبای او در بازی کره جنوبی با ضربه ســـر زیبای علیرضا جهانبخش همراه شـــد. شماره ۲۰ تیم ملی از یک توپ مرده یک گل ســـاخت. از داخل تیم خبر می‌رسد بعضی از شـــایعات نه تنها دلخوری سردار که ناراحتی بعضی دیگر از بازیکنان تیم ملی را هم به همراه داشته است. آنها می‌گویند شـــایعات اخیر تلاش و کوشش آنها را زیر سوال برده و نتایج تیم‌ملی ربطی به عوامل بیرونی نداشته اســـت. حتی قبل از بازی کره‌جنوبی یکی از خبرنگاران درباره فعالیت‌های یک فرد عجیب در اطراف فدراســـیون از شهاب‌الدین عزیزی خادم پرســـید که او ترجیح داد این سوال را بی‌پاسخ باقی بگذارد. ملی‌پوشـــان هم به طور کامل در جریان اخبار هستند. حتی نسبت به این شایعات اعتراضاتی داشـــته و این را به گوش اسکوچیچ هم رسانده اند. نکته اینجاست خود او هم شاکی اســـت و می‌گوید نتایج به دست آمده حاصل تلاش کل تیم بوده و ارتباطی به فرد دیگری ندارد. هنوز هیچکـــس نه در تیم‌ملی و نه در فدراسیون به طور شفاف درباره شایعات اخیر صحبت نکرده است. اولین‌بار بعد از بازی ایران در بحرین، روزنامه جام‌جم در گزارشی فاش کرد فردی مشکوک همراه تیم ملی بوده و حتی از طریق یکی از مسؤولان، نام مادر بازیکنان را جویا شده اســـت. یکی از مدیران سابق فوتبال که دوســـت ندارد نامش فاش شود در این باره می‌گوید: «دستورالعمل‌های عجیبی داده‌اند. حرف‌های عجیبـــی می‌زنند. می‌گوینـــد با عدد ۷،۹ و ۱۱ طلســـم می‌کنیـــم. بعد می‌گویند نـــگاه کنید دقیقـــه ۵۴ گل زده‌ایم و جمعش می‌شـــود عدد ۹! یا می‌گویند گل به کـــره را دقیقه ۷۶ زدیم که ۷ در آن است! حالا شـــما خودتان را جای بازیکن بگذارید که این چیزها را می‌شنود. نباید عصبانی شود؟»