۲ شرط سران الاهلی برای برانکو

مدیران باشگاه الاهلی خیلی زود در جلسه‌ای که با برانکو برگزار کردند به او هشدار دادند که تنها با وجود دو شرط می‌تواند در تیم بماند؛ نخست این‌که به اختلاف خود با عمر السومه پایان دهد و او را به ترکیب اصلی برگرداند و دوم این‌که دانیل الکسیچ بازیکن صربستانی که با خواسته برانکو جذب شد به تیم دیگری برود و به جای او یک هافبک بازی‌ساز جذب شود.

استعفای لارسن به دلیل توهین هواداران

هنریک لارسن، از سمت سرمربی تیم فوتبال هلسینبورگ استعفا داد. به گزارش آس، این تصمیم نه به‌خاطر مدیریت بود و نه پیشنهاد بهتر، بلکه بازیکن پیشین بارسلونا به دلیل توهین‌های مداوم برخی از هواداران خاص از سمتش استعفا کرد. این در حالی است که او نتایج خوبی کسب کرده بود. او تیم را زمانی که در حال سقوط بود در دست گرفت و توانست آن را به رتبه دوازدهم برساند.

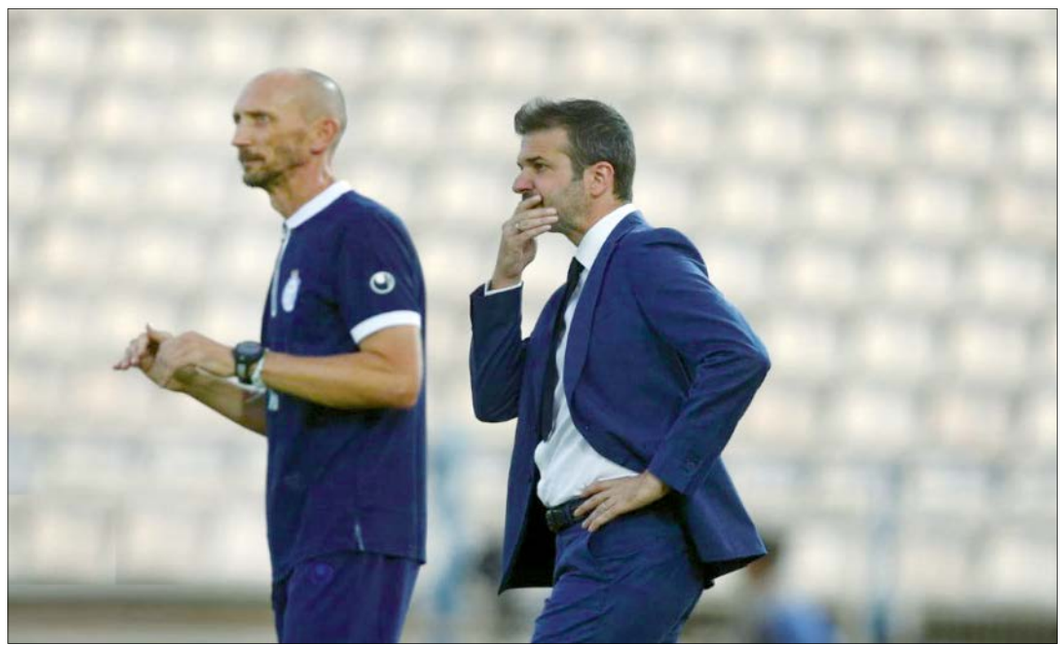

اختلاف استراماچونی و استقلال بر سر مترجم منجر به جنجال در کنفرانس خبری بعد از بازی با ماشین‌سازی شد

این مرد حرف نمی‌زند!

سعید اکبری
ورزش

یکی از جنجالی‌ترین اتفاقات لیگ برتر در هفته اول، صحنه عصبانیت آندره‌آ استراماچونی، سرمربی استقلال بود. بعد از شکست مقابل ماشین‌سازی تبریز، این مربی به کنفرانس مطبوعاتی رفت و با حالت برافروخته با خبرنگاران حرف زد. استراماچونی حتی اجازه نداد خبرنگاران از او سوال کنند و رفتارش به نوعی بی احترامی به آنها هم حساب می‌شد. وقتی او وارد اتاق کنفرانس شد، به کنایه به خبرنگاران گفت آیا کسی زبان انگلیسی بلد است؟ از همان لحظه مشخص بود این مربی چقدر شاکی است و آمده انتقاد کند. عصبانیت او به قدری شدید بود که با دست روی میز می‌کوبید و در لحظه ترک صندلی‌اش هم لگدی به آن زد و رفت. ولی چه اتفاقاتی افتاد و چرا استقلال به همین سرعت دستخوش حاشیه‌های جدیدی شد؟

شروع اختلاف

همه چیز از زمان شروع همکاری استراماچونی و استقلال شروع شد. باشگاه یک استاد زبان را کنار دست این مربی گذاشت تا به عنوان مترجم فعالیت کند. این استاد زبان در اردوی ترکیه همراه استقلال بود، ولی استراماچونی از حضور او راضی نبود. این مربی تاکید داشت باید فردی به عنوان مترجم در استقلال باشد که معتمد خودش باشد. از سویی در ادامه راه هم اتفاقاتی افتاد. یکی از استقلالی‌های سابق فردی یوسف نام را به استراماچونی معرفی کرد و گفت می‌تواند به او اعتماد کند. قرار شد این فرد به عنوان آنالیزور و مترجم کنار دست مربی ایتالیایی باشد. استراماچونی هم پذیرفت. این فرد که ادعا داشت زبان انگلیسی را به‌طور کامل بلد است، در زمان حضور در تمرینات خیلی دست و پا شکسته حرف می‌زد. این مساله باعث شد باشگاه همچنان روی حضور آن مترجم انگلیسی اصرار داشته باشد. استراماچونی در نهایت پذیرفت دو مترجم داشته باشد. یکی همان آنالیزور که داخل تیم است و حرف‌هایش را برای بازیکنان ترجمه کند و یک مترجم هم همانی که بعد از بازی ماشین‌سازی کنار دستش نشست و البته بعضی حرف‌ها را اشتباه ترجمه کرد. استراماچونی می‌گفت مترجم دوم حق ندارد وارد رختکن شود و کلا فقط باید به کنفرانس بیاید و برود و نقش دیگری نخواهد داشت. باشگاه هم این موضوع را قبول کرد.

چه اتفاقی افتاد؟

پیش از بازی ماشین سازی ولی مشخص شد آنالیزور و مترجم مورد نظر استراماچونی مجوز حضور روی نیمکت را ندارد. سازمان لیگ برای اعضای کادر فنی تیم‌ها قوانین دارد و می‌گوید مثلا سرمربیان باید مدرک A داشته باشند. درباره آنالیزور و مترجم هم همین بحث است. باشگاه استقلال موظف بود مدرک آنالیزوری او همراه مدرک مترجمی‌اش را به سازمان لیگ ارائه کند. ولی فردی که مورد تایید استراماچونی قرار گرفته مدرک آنالیزوری ندارد! به همین خاطر سازمان لیگ اعلام کرد نمی‌تواند چنین مجوزی به او بدهد. از سویی این فرد مدرک مترجمی هم نداشت و به همین دلیل مجوز برایش صادر نکردند. فتحی، مدیرعامل استقلال تا لحظه آخر پیگیر بود تا بتواند مجوز بگیرد، اما موفق نشد. استراماچونی هم به خاطر همین از کوره در رفت و توقع داشت مترجم آنالیزورش کنارش باشد. مربی ایتالیایی بعد از بازی کاملا شاکی بود که چرا مترجم در طول بازی نداشته. وقتی هم مترجم مورد تایید باشگاه کنار دستش نشست، حتی به او نگاهی نینداخت و فقط خواست حرف‌هایش را ترجمه کند.

دیروز در حالی که بیشتر مسؤولان استقلال سکوت کرده بودند، محمد نوری‌فر، مدیر رسانه‌ای باشگاه استقلال در این باره توضیحاتی داد. او گفت: «دو مترجم همراه تیم استقلال به تبریز آمده بودند که قرار شد یکی از آنها روی نیمکت بنشیند. دیروز بعد از ظهر باشگاه استقلال به آقای زرینچه و من اطلاع داد مجوز حضور این مترجم صادر نشده و امکان نشستن او روی نیمکت وجود ندارد. مترجم دومی هم که انتخاب شده و قرار بوده در نشست‌های خبری حاضر باشد در کنفرانس خبری قبل و بعد از بازی هم حضور داشت.»

نوری‌فر در واکنش به این شایعه که ظاهرا او جای مترجم روی نیمکت نشسته بود، جواب داد: «دوستان سازمان لیگ هم می‌توانند شهادت بدهند که آن جای خالی مربوط به حضور مترجم است که ما اسم او را خالی گذاشتیم و هیچ کس دیگری جای او را نگرفته و هر فردی که روی نیمکت استقلال نشسته بنا بر مسؤولیت و قوانین سازمان لیگ حضور داشته است.»

نوری فر هم تایید کرد علت غیبت مترجم اصلی استراماچونی روی نیمکت به خاطر مدرک مترجمی و آنالیزوری این فرد بوده است.

اشتباه مترجم

مترجم مورد تایید باشگاه در کنفرانس کنار استراماچونی نشسته بود، اما به‌خاطر عصبانیت شدید این مربی، ترسیده و این ترس کاملا در چهره‌اش پیدا بود. او به سختی حرف می‌زد و ترجمه می‌کرد. در این بین بخشی از حرف‌های استراماچونی را هم اشتباه ترجمه کرد تا بهانه لازم را دست این مربی بدهد! استراماچونی در لابه‌لای حرف‌هایش گفت: «آنها (بازیکنان ماشین سازی) وقت بازی را تلف کردند. این چیزی است که ما نمی‌توانیم جلویش را بگیریم، اما اگر داور با این مساله مشکلی نداشت ما هم نداریم.»

مترجم اما حرفش را اشتباه ترجمه کرد و گفت: «این اشتباهی بود که از سمت بازیکنان ما بود و چیزی هست که اجتناب ناپذیر است و در فوتبال پیش می‌آید!»

برای مسؤولان باشگاه هم عجیب بود که چطور استاد دانشگاه چنین اشتباهی را مرتکب شده و نتوانسته جملات ساده سرمربی ایتالیایی را ترجمه کند.

> مربی ایتالیایی بعد از بازی کاملا شاکی بود که چرا در طول بازی مترجم نداشته. وقتی هم مترجم مورد تایید باشگاه کنار دستش نشست، حتی به او نگاهی نینداخت و فقط خواست حرف‌هایش را ترجمه کند

وضعیت استراچه می‌شود؟

بعد از اتفاقات رخ داده در تبریز حالا خیلی‌ها نگران هستند وضعیت استراماچونی و استقلال چه می‌شود؟ او می‌ماند یا از این باشگاه می‌رود؟ بعضی هواداران که به حمایت از این مربی پرداختند و از مدیریت باشگاه انتقاد کردند. بعضی هم سازمان لیگ را مقصر دانستند. در هر صورت عمده نگرانی این بود که با اختلاف موجود و اعتراض‌های استراماچونی احتمال دارد دو طرف به بن بست بخورند. فتحی، مدیرعامل استقلال از رفتار این مربی ایتالیایی شاکی بود و اعتقاد داشت با اصرار او مترجم اصلی حذف شده است. دو طرف همچنان به همکاری ادامه خواهند داد و شایعات درباره پایان همکاری آنها صحت ندارد. فتحی و اعضای هیات مدیره، بنا را روی حمایت از این مربی گذاشته‌اند و نمی‌خواهند بهانه‌ای دستش بدهند.

ترکیب تیم ملی کشتی آزاد ایران مشخص شد

حضور رضا یزدانی در مسابقات جهانی

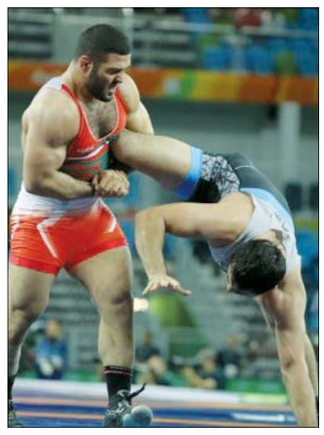

ترکیب تیم ملی کشتی آزاد ایران برای حضور در رقابت‌های جهانی ۲۰۱۹ قزاقستان در حالی مشخص شد که رضا یزدانی هم در ترکیب تیم اعزامی قرار دارد. رقابت‌های کشتی قهرمانی جهان و گزینشی المپیک روزهای ۲۳ تا ۳۱ شهریور در شهر نورسلطان قزاقستان برگزار می‌شود. این در حالیست که شاگردان غلامرضا محمدی هم‌اکنون اردوی ماقبل پایانی خود را در خانه کشتی پشت سر می‌گذارند.

بر این اساس طبق فهرست اعلام شده به فدراسیون کشتی، ترکیب نهایی آزادکاران اعزامی به رقابت‌های جهانی به این شرح است:

۵۷ کیلوگرم: رضا اطری (مازندران)
۶۱ کیلوگرم: بهنام احسان پور (مازندران)
۶۵ کیلوگرم: پیمان بیابانی (تهران)
۷۰ کیلوگرم: یونس امامی (تهران)
۷۴ کیلوگرم: رضا افضلی (کرمانشاه)
۷۹ کیلوگرم: به‌همن تیموری (کرمانشاه)
۸۶ کیلوگرم: حسن یزدانی (مازندران)
۹۲ کیلوگرم: علیرضا کریمی (البرز)
۹۷ کیلوگرم: رضا یزدانی (مازندران)
۱۲۵ کیلوگرم: پرویز هادی (آذربایجان شرقی)
سرمربی: غلامرضا محمدی

اردوی کنونی تیم ملی کشتی آزاد ایران برای حضور در رقابت‌های جهانی از ۳۰ مرداد آغاز شده که تا ۱۱ شهریور در خانه کشتی تهران ادامه خواهد داشت. آزادکاران بعد از این اردو چند روز استراحت خواهند کرد و سپس اردوی پایان را تا زمان اعزام به قزاقستان برگزار می‌کنند.

پرسپولیس و استقلال در بین جذاب‌ترین‌ها

دور رفت مرحله یک‌چهارم نهایی لیگ قهرمانان آسیا از این هفته آغاز می‌شود، به همین دلیل تارنمای کنفدراسیون آسیا پنج دیدار کلاسیک و مهیج این مرحله از رقابت‌ها را به این شرح اعلام کرد:

پرسپولیس - الدحیل، بوریرام - استقلال، گوانگ‌جو - شانگهای، کاوازاکی - اوراواردز، بنیادکار - پوهانگ استیلرز

بازگشت فوق‌العاده پرسپولیس در بازی با الدحیل با زدن ۳ گل و گل زیبای آندرانیک تیموریان در بازی با بوریرام، از جمله دلایل انتخاب این دو بازی است.

شایعه تغییر پرچم دادن ملی‌پوش شطرنج ایران تکذیب شد

فیروزجا، جایی نمی‌رود

مازیار فیروزی
ورزش

همه چیز در حد یک شایعه بود؛ شایعه‌ای که رئیس فدراسیون شطرنج خیلی زود آن را تکذیب کرد. پس از درخشش علیرضا فیروزجا، یکی از استاد بزرگان شطرنج ایران و جهان، خبر مهاجرت او به فرانسه نگرانی‌های زیادی را به همراه داشت. او که به عقیده خیلی از سایت‌های خارجی از اصلی‌ترین مدعیان قهرمانی جهان در سال گذشته است، خبرهای زیادی درباره‌اش به گوش می‌رسد. مثل این خبر «فرانسوی شدن، ملی‌پوش شطرنج ایران.» در متن خبر هم آمده بود که او با فرانسوی‌ها به توافق رسیده است و از این پس زیر پرچم این کشور در مسابقات جهانی شرکت خواهد کرد. در صورتی که فیروزجا تابعیت فرانسه را بپذیرد، پس از مکسیم واشیه لاگراو، سوپر استاد بزرگ این کشور که با ریتینگ ۲۷۷۸ نفر چهارم جهان است، با ۱۶ سال سن دومین بازیکن برتر فرانسه خواهد بود. تلاش ما برای برقراری ارتباط با فیروزجا بی‌نتیجه ماند اما در تماس با مهرداد پهلوان‌زاده به این نتیجه رسیدیم که فعلا همه چیز تکذیب شده است.

این خبر تا چه اندازه صحت دارد؟

من خودم هم وقتی این خبر را شنیدم، نگران شدم. تمام تلاش خودمان را کردیم تا با فیروزجا ارتباط برقرار کنیم و از این اتفاق مطمئن شویم.

نتیجه‌اش چه شد؟

موضوع پناهندگی به‌هیچ عنوان مطرح نیست. اصل ماجرا این است که او به‌دنبال اقامت چهار ساله در این کشور است و می‌خواهد برای یک تیم باشگاهی در فرانسه بازی کند. دلیل گرفتن اقامت هم این است که بتواند راحت به این کشور رفت و آمد کند.

یعنی فیروزجا برای تیم ملی ایران و...

برنامه او برای عضویت در باشگاه است. اقامت هم یک نوع ویزاست و با تغییر تابعیت و پناهندگی که عنوان شده، فرق دارد.

خود شما با فیروزجا حرف زدید؛ درست است؟

بله. شخصا تماس گرفتم.

نگرانی‌ها به این دلیل است که در ایران سابقه پناهندگی الشن مرادی و درسا درخشانی هم وجود داشته. در جریان این دو نفر هم ابتدا همه چیز تکذیب شد.

آن چیزی که من درباره درسا درخشانی می‌دانم، این بود که ایشان به دنبال تغییر تابعیت بودند و این کار را هم انجام دادند. مرادی هم همین‌طور. درخشانی یک بار فقط توانسته به صورت رسمی برای آمریکا بازی کند که در آن مسابقات هم آخر شد. من بعید می‌دانم که فیروزجا که ورزشکار آینده‌داری است دست به چنین کاری بزند.

پس برای جام جهانی روسیه او در ترکیب ایران است؟

شک نکنید که نام او بین نفرات اعزامی به جام جهانی روسیه خواهد بود. او سه‌شنبه برای پیگیری کارهای اقامتی خود در فرانسه عازم این کشور می‌شود و بعد از یک هفته بازمی‌گردد تا تمریناتش را برای جام جهانی پیگیری کند.

سابقه تغییر پرچم در شطرنج ایران

موضوع تغییر پرچم پیش از این هم در شطرنج ایران رخ داده است که در مهم‌ترین موارد، استاد بزرگ الشن مرادی، پس از مهاجرت از ایران چند سالی است که با پرچم آمریکا در مسابقات شرکت می‌کند. پیش از آن نیز استاد بزرگ امیر باقری با پرچم فرانسه در مسابقات حضور می‌یافت و البته مجددا پرچمش را به ایران تغییر داد.

> نگرانی‌ها درباره علیرضا فیروزجا به این دلیل است که در ایران و طی سال‌های اخیر سابقه پناهندگی الشن مرادی و درسا درخشانی هم وجود داشته است

اخبار کوتاه

چهارمین شکست والیبال بانوان

تیم ملی والیبال بانوان ایران با شکست ۳ بر صفر مقابل قزاقستان، عنوان پنجمی آسیا را هم از دست داد. ملی‌پوشان ایران از ساعت ۱۱ و ۳۰ دقیقه امروز یکشنبه، برای قرار گرفتن در جایگاه هفتم آسیا مقابل تیم اندونزی به میدان می‌روند. ایران در مرحله گروهی این رقابت‌ها با شکست مقابل کره جنوبی و پیروزی برابر هنگ‌کنگ به جمع هشت تیم برتر آسیا راه پیدا کرد، اما در این مرحله مغلوب تایلند و چین تایپه شد و به جمع چهار تیم برتر صعود نکرد.

سعید ملایی حریفانش را شناخت

رقابت‌های جودوی قهرمانی جهان ۲۰۱۹ از امروز و با حضور ۵۱۰ جودوکار مرد و ۳۳۱ جودوکار زن از ۱۴۷ کشور جهان به میزبانی توکیو پایتخت ژاپن آغاز می‌شود. سعید ملایی، دارنده مدال طلای جهان و نفر نخست رده‌بندی در وزن ۸۱- کیلوگرم، تنها نماینده اعزامی ایران به این رقابت‌هاست. او بر اساس قرعه‌کشی در دور نخست استراحت دارد، سپس در دور دوم به مصاف برنده قاسم از سوریه و اشرف موتی از مراکش خواهد رفت. در این وزن ۸۲ جودوکار حضور دارند.

شکست تیم ملی بسکتبال برابر مونته‌نگرو

تیم ملی بسکتبال ایران در دومین دیدار خود در تورنمنت پیک چین با نتیجه ۸۹ بر ۷۷ مغلوب مونته‌نگرو شد. آرون‌گرامی‌پور، سنتر تیم ملی به دلیل مسمومیت غذایی و بهنام یخچالی، گارد تیم ملی به دلیل مصدومیت جزئی در این دیدار به میدان نرفتند. ایران در اولین دیدار تدارکاتی خود در چین روز پنجشنبه تیم ملی نیجریه را شکست داده بود. تیم ملی در آخرین دیدار خود در تورنمنت پیک از ساعت ۱۱ و ۳۰ دقیقه صبح امروز به مصاف بازنده دیدار لهستان و نیجریه خواهد رفت. دیدار رده‌بندی تورنمنت تدارکاتی پیک، آخرین دیدار تدارکاتی رسمی تیم ملی ایران پیش از آغاز جام جهانی خواهد بود.

ایران، قهرمان جام جهانی تکواندو

هوگوپوشان ایران موفق شدند با غلبه بر تمامی حریفان خود مقتدرانه بر سکوی نخست مسابقات جام جهانی ۲۰۱۹ بایستند و کاپ قهرمانی را بالای سر ببرند. در این رقابت‌ها که به میزبانی چین برگزار شد، تیم دانشگاه آزاد اسلامی به‌عنوان نماینده ایران در اولین گام قزاقستان را با نتیجه ۴۸ بر ۳۳ شکست داد، در ادامه به مصاف نماینده میزبان رفته و با نتیجه ۶۶ بر ۵۳ به برتری رسید و در فینال نیز موفق شد کره‌جنوبی را ۷۱ بر ۶۶ از پیش رو بردارد. حسین لطفی، امیرمحمد بخشی، سینا بهرامی، عرفان ناظمی و سعید رجبی در ترکیب این تیم قرار دارند. هدایت این نفرات به‌عهده سیدنعمت خلیفه به عنوان سرمربی و رضا ایمان‌زاده و علی رضایی به عنوان مربی است.