گردشگری

سامانه ثبت تورهای مسافرتی راه‌اندازی می‌شود

بحث فعالیت تورهای غیرمجاز و بدون مجوز همواره مورد انتقاد فعالان و دلسوزان عرصه گردشگری بوده. اما گویا قرار است بساط این تورها جمع شود، خبری که ما آن را به نقل از سیدجواد موسوی، مدیرکل نظارت و ارزیابی خدمات گردشگری بیان می کنیم که گفته: به‌زودی ثبت تورهای گردشگری در سامانه ta.mcth.ir محقق می‌شود.

سید جواد موسوی می افزاید با توجه به ضرورت سامان‌دهی انواع تورهای داخلی و خارجی، جلوگیری از برگزاری تور توسط اشخاص حقیقی و حقوقی و سایت‌های غیرمجاز و نیز به‌منظور حمایت از دفاتر و شرکت‌های خدمات مسافرتی و گردشگری دارای مجوز بند (ب) تورگردانی، «سامانه ثبت گشت» در بستر سامانه جامع دفاتر خدمات مسافرتی و راهنمایان گردشگری به‌زودی به نشانی ta.mcth.ir رونمایی می‌شود.

وی می گوید: بر این اساس تمامی دفاتر و شرکت‌های خدمات مسافرتی و گردشگری ملزم به ثبت تور به مقاصد داخلی و خارجی در این سامانه هستند. موسوی تصریح می کند: پس از اعلام تاریخ راه‌اندازی سامانه، اجرا و ابلاغ آن اجازه اجرای هرگونه گشت خارج از این سامانه امکان‌پذیر نخواهد بود. سامانه ta.mcth.ir علاوه بر قابلیت صدور مجوز بند (ب) و نیز امکاناتی از جمله تمدید کارت و صدور کارت المثنی راهنمایان گردشگری، قابلیت ثبت تورهای گردشگری را نیز خواهد داشت.

در سال های اخیر پدیده راه‌اندازی تورهای غیرمجاز گردشگری توسط افراد سودجو و بدون صلاحیت گسترش یافته و در برخی موارد موجب مشکلات و مسائل بسیاری برای گردشگران شده و این صنعت ارزآور را تحت الشعاع خود قرار داده است. آسیب به طبیعت هم از دیگر پیامدهای تلخ برخی از این تورهاست که مجری برنامه های رنگ پاشی در طبیعت هستند./ جام جم دیلی

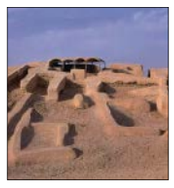

چابهار میزبان اجلاس وزرای گردشگری کشورهای حاشیه اقیانوس هند

اتفاقات خوبی دارد در استان سیستان و بلوچستان می افتد؛ استانی که مهر محرومیت بر پیشانی دارد و تنها با تکیه بر داشته های گردشگری و هنری خود می تواند درهای توسعه و رونق اقتصادی را به روی مردمانش بگشاید. استارت این راه از سال گذشته زده شد؛ سالی که به نام سیستان و بلوچستان نامگذاری شد. حالا خبر می رسد که قرار است اولین اجلاس وزرای گردشگری کشورهای حاشیه اقیانوس هند هم سال آینده در چابهار برگزار شود. جلالزایی، مدیرکل میراث فرهنگی سیستان و بلوچستان گفته هدف این اجلاس گردشگری و تجاری است و مهم ترین آیتم آن مراودات اجتماعی است که فرهنگ کشورهای حاشیه اقیانوس هند را به هم معرفی کند.

در این میان فروش و عرضه صنایع دستی و بومی استان هم رونق گرفت تا جایی که جلالزایی اعلام کرد در شش ماهه اول امسال دو میلیون و ۵۰۰ هزار دلار صنایع‌دستی از سیستان و بلوچستان صادر شده است. / جام جم دیلی

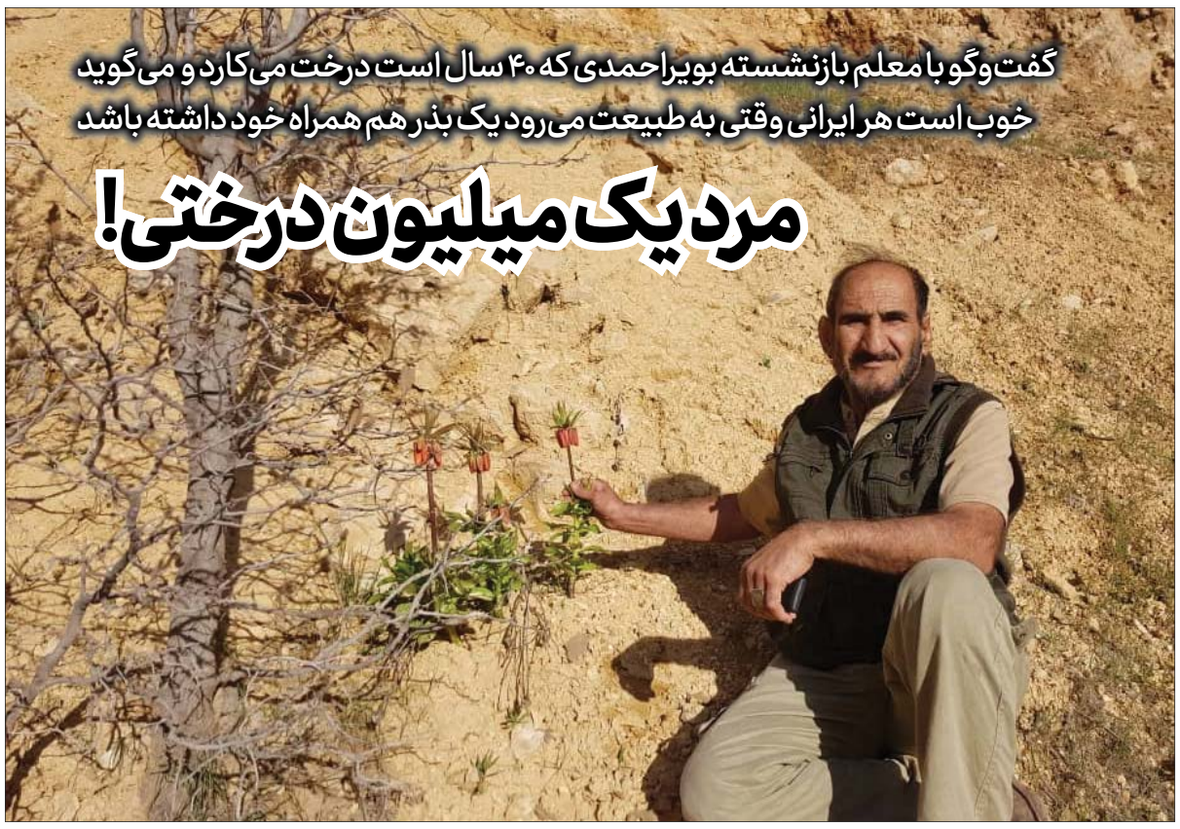

گفت‌وگو با معلم بازنشسته بویراحمدی که ۴۰ سال است درخت می‌کارد و می‌گوید خوب است هر ایرانی وقتی به طبیعت می‌رود یک بذر هم همراه خود داشته باشد

مرد یک میلیون درختی!

محمدحسین آریا تاکنون بیش از یک‌میلیون درخت کاشته است

عکس: جام جم

زندگی‌اش را وقف کرده؛ وقف سرسبزی و نشاط سرزمینی که به جانش بسته است! وقف سرسبزی ایران. همین است که از عمر ۶۳ ساله‌اش، ۴۰ سال به درختکاری گذشته؛ آن‌قدر که بگوید تا حالا بیش از یك میلیون درخت کاشته؛ درخت‌هایی که هرکدام‌شان بذر عشق و علاقه او شده‌اند در دل زمین؛ عشق و علاقه‌ای که سررشته‌اش به دغدغه‌ای بزرگ می‌رسد؛ این که طبیعت کشورمان از بین نرود. حالا ۴۰ سال است رد محبت محمدحسین آریا، روی تن کهگیلویه و بویراحمد خودنمایی می‌کند؛ درخت‌هایی که او در این مدت با دست خودش کاشته، بزرگ شده‌اند، قد کشیده‌اند، به بار نشسته‌اند و با خودشان زندگی به ارمغان آورده‌اند و تنها دلخوشی این مرد هم همین سرسبزی و نشاط است؛ اتفاقی که باعث شده شهریور امسال، نام او هم به عنوان یکی از برگزیده‌های بازنشسته ملی، مطرح شود. بهانه این انتخاب، کاشت بیش از یك میلیون گونه درختی به مساحت ۴۰ کیلومتر مربع توسط محمدحسین آریا در خاك کشورمان بوده؛ دلیلی که باعث می‌شود پای صحبت هایش بنشینیم و تقویم خاطرات مردی را رقم بزنیم که در روستای چیتاب بویراحمد به دنیا آمده و افتخارش معلمی است؛ معلمی برای طبیعت ایران.

مینا مولایی

ایران

> کمترین مرگ‌ومیر در قحطی و خشکسالی ۱۰۰ سال پیش کشورمان در استان‌های ایلام، چهارمحال و بختیاری و کهگیلویه و بویراحمد رخ داد، چون وقتی همه مردم ایران گرسنه بودند، آنها بلد بودند از دانه بلوط برای خود نان درست کنند

جالب است که از شما که یك معلم هستید به خاطر کاشت یك میلیون درخت تجلیل کرده‌اند!

درخت کاشتن وظیفه همه ماست در هر شغلی که داریم، فرقی نمی‌کند. اگر همه ما دلسوز این طبیعت بودیم، الان وضع محیط‌زیست ما این نبود. الان هرجا را نگاه کنید می‌بینید که پوشش گیاهی تُنُك شده و درخت‌ها از بین رفته‌اند. اگر هرکسی همت می‌کرد و سهم خودش را در آبادانی محیط‌زیست‌مان انجام می‌داد، الان اوضاع خیلی فرق می‌کرد.

یعنی درخت می‌کاشت؟

بله، هم درخت می‌کاشت و هم از قطع شدن درخت‌ها جلوگیری می‌کرد، یعنی حافظ محیط‌زیست بود؛ متاسفانه ما انسان‌ها یادمان می‌رود محیط زیست دست ما امانت است، همان طور که از گذشتگان ما به ما رسیده، از ما هم به فرزندان ما و نسل آینده می‌رسد...

شما از کی به فکر درختکاری افتادید؟

از خیلی وقت پیش؛ شاید ۴۰ سال پیش. من علاقه زیادی به کوهنوردی و حضور در کوه و طبیعت داشتم و به‌خاطر این علاقه همیشه آخر هفته‌ها به کوه‌های کهگیلویه و بویراحمد می‌رفتم. در این رفت و آمدها بود که دیدم پوشش گیاهی منطقه مخصوصا جنگل‌های انبوه بلوط ماه به ماه کمتر و وصله‌های روی تن طبیعت بیشتر می‌شود. همان‌جا بود که به فکر افتادم خودم دست به کار شوم و درخت بکارم. از آن زمان تا همین امروز که با شما صحبت می‌کنم، هفته‌ای نیست که به یك منطقه صعب‌العبور نرفته و درخت نکاشته باشم.

بیشتر چه درخت‌هایی می‌کارید؟ همان بلوطی که گفتید؟

اوایل فقط بلوط می‌کاشتم، به خاطر ویژگی‌های خاص این درخت. اگر اهل مطالعه باشید حتما می‌دانید که در بحبوحه سال‌های ۱۲۹۶ تا سال‌های ابتدایی ۱۳۰۰ کشور ما درگیر قحطی و خشکسالی بزرگی بود و درصد بالایی از جمعیت کشور ما به خاطر این اتفاق از دست رفت. در این بین مردمی که در استان‌های ایلام، چهارمحال و بختیاری و کهگیلویه و بویراحمد زندگی می‌کردند به خاطر وجود درختان بلوط از قحطی جان سالم به در بردند و از گرسنگی نجات پیدا کردند. آنها درست زمانی که هیچ جای ایران حتی ذره‌ای گندم برای پخت نان پیدا نمی‌شد، سراغ سنت‌های قدیمی‌شان رفتند و با آرد کردن بلوط، نان پختند و به این ترتیب جانشان را نجات دادند، چراکه نان بلوط یکی از مقوی‌ترین و بهترین نان‌هاست و بسیار پرانرژی است. مثلا شما اگر یك قرص نان بلوط را صبح برای صبحانه بخورید تا عصر سیر هستید و ذره‌ای احساس گرسنگی نمی‌کنید. همان‌طور که می‌بینید بلوط این‌قدر با ما مهربان بوده، اما ما در مقابل با این درخت چطور رفتار کردیم؟! ما آن‌قدر به ارزش این درخت بی توجه بودیم و از آن غافل شدیم که حالا وسعت جنگل‌های بلوط کشورمان سال به سال کمتر می‌شود و این بحران بزرگی است، چون اگر بلوط از بین برود حیات در غرب کشورمان هم از بین می‌رود.

معلوم است که به بلوط خیلی علاقه دارید.

بله. بلوط درخت بسیار مقاومی است؛ ملکه درختان دنیاست و یکی از دلایلی که من این درخت را برای کاشت انتخاب کردم همین مقاوم بودنش است. البته من به جز بلوط درخت های دیگر هم کاشته‌ام؛ درخت‌های بنه، زالزالك، انجیر، بادام، سیب، گلابی وحشی و... که نیاز به آبیاری زیادی ندارند و این یك نکته مهم در درختکاری و به ثمر رسیدن درخت‌هاست. در حقیقت من ۴۰ سال است که درخت‌های دیم می‌کارم، چون درختان دیم نیاز به آب زیادی ندارند، فقط باید در منطقه‌ای کاشته شوند که در سال‌های اولیه رشد، از چرای بی امان دام‌ها در امان باشند.

کاشتن درخت کار راحتی است؟

اگر عاشق این کار باشید بله راحت است؛ برای درخت کاشتن به وسیله خاصی احتیاج ندارید. همین که مثلا خاك را با یك دشنه یا کلنگ به عمق ده سانت بشکافید و دانه را در دل خاك بگذارید، کافی است. یعنی با کمترین هزینه می‌توان کار کرد و یك جنگل را احیا کرد.

شما تا حالا چند تا درخت کاشته‌اید؟ آمارش را دارید؟

دقیق که نه اما الان بیشتر از یك میلیون درخت سبز دارم که بیشتر در مناطق کوهستانی منطقه چیتاب مثل نرماب، دشت راق، دشتك، تل قوچی، پهنه کی شیخ، دره خل، کوه سیوك و کوه ره باریك یعنی در فضایی بیش از ۴۰ کیلومتر مربع کاشته‌ام. البته از این آمار ۵۰۰۰ تایش درخت‌های بلوطی هستند که در سال‌های اخیر در حاشیه تهران و روی کوهپایه‌های شهران، البرز و دماوند کاشته‌ام.

انتخاب بلوط به عنوان پوشش گیاهی در کوه‌های تهران عجیب نیست؟

درست است که می‌گویند بلوط درخت مناطق سردسیری است، اما الان با توجه به تجربه‌ای که من داشته‌ام کاشتش بیشتر از کهگیلویه در تهران جواب داده؛ این طور بگویم که تهران هم یکجورهایی سردسیر است، شما هروقت سرتان را بگردانید و به رشته کوه البرز نگاه کنید، می‌بینید حتی در فصل گرما هم این کوه پوشیده از برف است و این روی آب و هوای منطقه اثر می‌گذارد.

حالا چطور تهران را هم برای کاشت درخت انتخاب کردید؟

تهران وضعیت خوبی ندارد و ما اگر به داد طبیعت تهران نرسیم معلوم نیست با این حجم زیاد ماشین و تجهیزات صنعتی و... چه سرنوشتی در انتظار این شهر ۱۲ میلیون نفری است؟! به خاطر همین تصمیم گرفتم درختکاری در تهران را هم شروع کنم و از سال ۸۶ به این طرف، در سفرهایی که به تهران داشتم کاشت درخت را با هزینه شخصی شروع کردم. یك نکته مهم اینجاست که شاید در تهران به مناسبت‌های مختلف درختکاری شود و نهال‌های زیادی کاشته شوند، اما اینها خیلی وقت‌ها سبز نمی‌مانند، چون نه در زمان مناسب کاشته می‌شوند و نه از آنها مراقبت می‌شود و باید به این نکته قبل از کاشتن نهال‌ها توجه کنند.

از راهی که انتخاب کردید پشیمان نیستید؟

نه اصلا. من با این که در این سال‌ها با هزینه شخصی بذر خریدم، وقت گذاشتم و بذرها را در دل زمین کاشتم و در این مسیر سختی‌های زیادی کشیده‌ام، اما هیچ وقت از صرف این همه وقت و هزینه پشیمان نشده‌ام چون نگاهم به ادامه حیات یك درخت، درست شبیه نگاهم به حق حیات یك موجود زنده است و هیچ چیزی مثل دیدن یك درخت سبز و پابرجا در دل طبیعت من را خوشحال نمی‌کند. بارها پیش آمده در شرایطی بوده‌ام که یك بطری آب بیشتر همراهم نبوده، اما آن را پای بذری که کاشتم ریخته‌ام و خودم تشنه به شهر برگشته‌ام، چون معتقدم زنده ماندن درخت باعث زنده ماندن بقیه موجودات می‌شود. از طرف دیگر با تمام وجود معتقدم هرکسی در هرکار خیر و مثبتی با توکل به خداوند، حتی اگر در این راه با سختی‌های متعددی هم روبه‌رو شود، اما قطع به یقین خداوند به او کمك خواهد کرد و در این مسیر تنهایش نخواهد گذاشت.

ایران

مردم با خودشان بذر داشته باشند!

محمدحسین آریا به واسطه فعالیت‌های خیرخواهانه و عام‌المنفعه‌اش در حفظ و نگهداری طبیعت کشورمان، معلم طبیعت ایران لقب گرفته است؛ لقبی که سررشته‌اش به شغل اصلی او می‌رسد یعنی معلمی! او سال‌ها به‌عنوان معلم ورزش در نظام آموزشی کشورمان فعالیت کرده و بالاخره سال ۸۴ بازنشسته شده: «من به خاطر علاقه‌ام به ورزش از بچگی سراغ کشتی رفتم و چند بار قهرمان استان و کشور شدم و این علاقه به ورزش را به کارم هم انتقال دادم و در نهایت به عنوان معلم ورزش فعالیت را در آموزش و پرورش شروع کردم و در دوران خدمتم سعی کردم علاوه بر آموزش مهارت‌های ورزشی و تندرستی، به دانش‌آموزانم جایگاه رفیع طبیعت و جنگل و... را هم آموزش بدهم تا هرکدام‌شان یك نگهبان محیط‌زیست باشند.»

معلم طبیعت ایران یك توصیه اختصاصی هم به تمام مردمی دارد که این مصاحبه را می‌خوانند: «اگر کسی به کوهستان سفر می‌کند، بهتر است با خودش مقداری بذر به کوهستان ببرد و آنجا در فرصتی که دارد این بذرها را در دل زمین بکارد. اگر همه مردم و مخصوصا کوهنوردان و مسافران مناطق کوهستانی این کار را انجام بدهند در آینده‌ای نزدیك ما شاهد رشد درختان زیادی در این مناطق هستیم که اتفاق ارزشمندی است.»

طراح: بیژن گورانی

جدول شماره ۵۵۴۲

جدول عادی

افقی: ۱) باب سوم گلستان سعدی- شهر توت ۲) حس بویایی- انکارکننده - انواع خوراکی‌ها از قبیل آجیل و شیرینی ۳) خدمتکار پیر- دقت‌کننده در امری- نخستین مرد شهید اسلام ۴) سیمی با مقاومت الکتریکی زیاد- مدفن ناصرخسرو- دارای اخلاق و رفتار خشك ۵) همبستگی- مرکز استان الانبار در عراق ۶) میوه تابستانی- دلداده شیرین - پرده تا شونده ۷) پایان- به حد مطلوب نرسیده- اراده ۸) پذیرش مسؤولیت- بیمار روی تخت- ثروت ۹) کجاست- شکوفه‌ها- بانوی فرانسوی ۱۰) نازا- پست فطرتی- از حبوبات ۱۱) قرمز مایل به قهوه‌ای- ینگه دنیایی ۱۲) گوشت عرب - ماه چهارم سریانی- قسمت‌های پایانی ۱۳) پای از کار افتاده- تکیه دادن- برگزیده از هر چیز ۱۴) دومین کشور پهناور جهان- بنفش کم‌رنگ- ماه شاعرانه ۱۵) پهلوان - مجموعه طنز شبکه سوم سیما ساخته سروش صحت.

عمودی: ۱) لباس مردانه عربی- تصویر- سه گوشه ۲) فال می‌گیرد- جهان معنی- مجاز شرعی ۳) دیو سپید پای در بند- بخشاینده ۴) گارانتی- سهل‌انگاری- کوه سیمرغ ۵) پول ژاپن- هدیه- نسوان- نت اول ۶) شیشه آزمایشگاهی- گاری- اقامتگاه تابستانی ۷) داغ و سوزان- بیماری مردم آزاری ۸) قائم به ذات - کارآموز رشته پزشکی- جریان متناوب برق ۹) دلیر و شجاع - رودخانه‌ای در پاکستان ۱۰) نسبت دادن خطا- علم شعبده- سوره زنان ۱۱) حرف جر عربی- فرومایه- الهه اندیشه و هنر- دوتا نون ۱۲) پرهیزکار- عایدی - وسیله‌ای برای اندازه‌گیری قطر اجسام ۱۳) غیرمذهبی- موفق ۱۴) مغازه‌دار- هدایت‌کننده- چربی شیر ۱۵) شجاع- اراده و پشتکار قوی- مطالبه خانواده عروس.

جدول ویژه

افقی: ۱) کنایه از سخن‌چین و فتنه‌انگیز است- ضمیری عربی ۲) چهره- تالاب دیدنی در دامنه جنوب غربی قله دماوند- ظاهرسازی کردن ۳) بیماری یرقان- باقی مانده - سالك ۴) خلاصه‌گویی- قلندر - جوانمرد ۵) زبان قدیمی آسیایی- از محلات قدیمی تهران ۶) گاو تبت- کافر و بی‌دین- خار شتر ۷) بخشندگی- سخن بیهوده- ابر نزدیك زمین ۸) کم شدن- زبان‌آوری - هر چیز سبك وزن ۹) تکرار حرفی- موسیقیدان اتریشی خالق آکسفورد- کدبانو ۱۰) مدرس دانشگاه- نابود کردن- کشت بارانی ۱۱) جویدنی است- خوراك سفر ۱۲) رغبت- شهری در استان کرمان- بازیکن دفاع آزاد ۱۳) لازم - همسایه- خرگوش ۱۴) قناعت پیشه- فاش شده- طرف ۱۵) راهی که به آخر نمی‌رسد! - از عارفان مشهور دوره مغول و صاحب کتاب مرصادالعباد.

عمودی: ۱) مقابل گرانی- اجاره‌بها- عهده‌دار نظم در کلاس ۲) از پسران فریدون - قارچ - توان ۳) ترموسفر - نوشتن کتاب با استفاده از منابع مختلف ۴) فراوان- گواه آوردن- از عناصر تشکیل دهنده هموگلوبین ۵) حرف انتخاب- ضروری- جزیره- تکرار حرفی از الفبا ۶) مهم‌تر- انجام نشدنی- غمگین ۷) ویزا- وسیله‌ای برای سنجش ارتفاع صوت ۸) کرسی واعظ - بی‌همتا- باران تند و شدید ۹) رنگین کمان- در نقاشی و تذهیب به عنوان رنگ آبی به کار می‌رود ۱۰) محکم- گرفتن- از اعمال حج ۱۱) ویتامین انعقاد خون- عجیب- پرخور - نفی عرب ۱۲) راهرو گرصد... دارد توکل بایدش- جهان معنی- از پیامبران الهی ۱۳) جوینده عاطفه - از شدت خنده بی‌حال شدن ۱۴) فریاد شادی - منسوب به یمن- رمزها ۱۵) بسیار مهربان- بوی نامطبوع- پنهان شده.

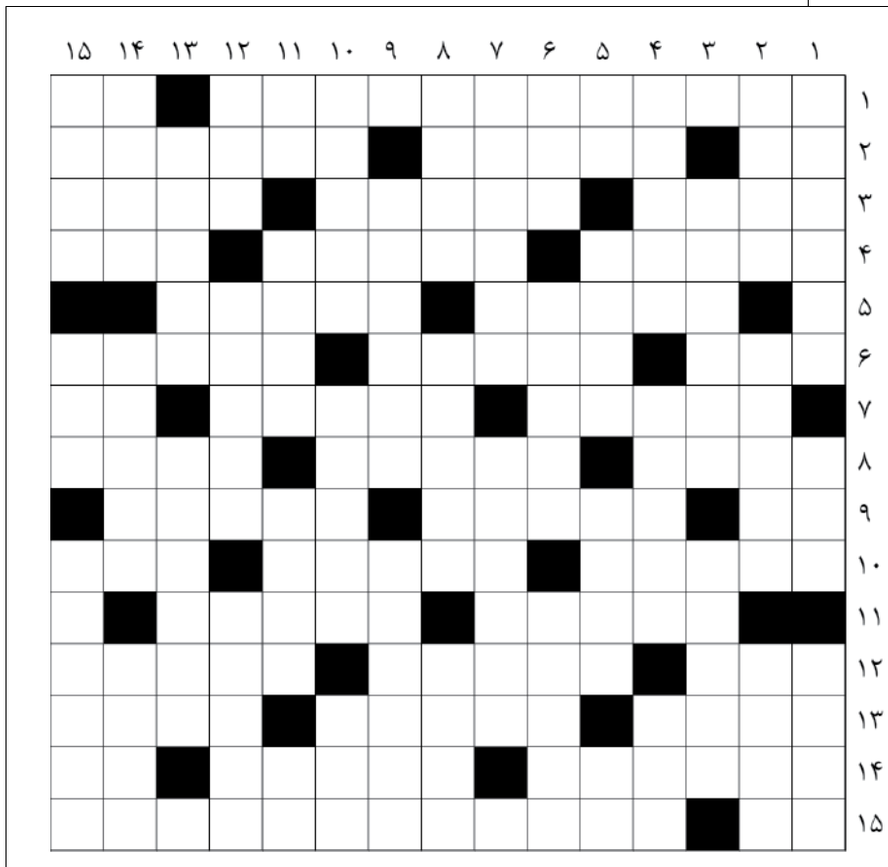

حل جدول عادی شماره ۵۵۴۱

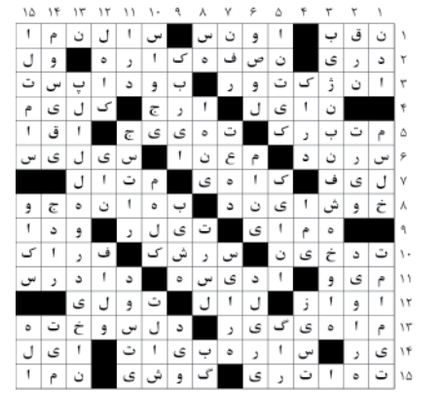
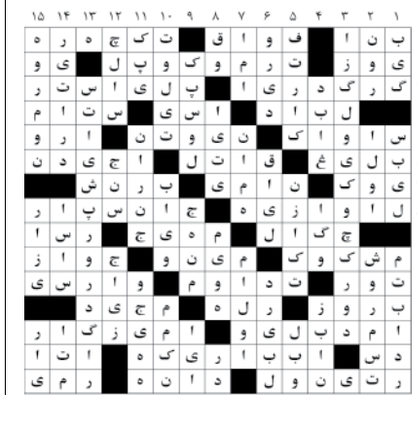
حل جدول ویژه شماره ۵۵۴۱