مدافع لایپزیش، خرید تازه گتوزو

گنارو گتوزو برای تقویت خط دفاعی خود، مدافع و کاپیتان تیم فوتبال لایپزیش را جذب کرد. به گزارش کالچو مرکاتو، باشگاه لایپزیش پیوستن دیگو دمه را تایید کرد و گفت این بازیکن با ۱۲ میلیون یورو به جمع ناپلی‌ها پیوست. این بازیکن سال ۲۰۱۵ تنها با ۳۵۰ هزار یورو از پادربورن به لایپزیش رفت.

رایان بابل به آژاکس برگشت

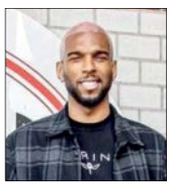

رایان بابل که در گالاتاسرای ترکیه بازی می‌کرد، بعد از چند سال دوری دوباره به آژاکس برگشت. به گزارش اسپرت، باشگاه آژاکس خبر بازگشت بابل را تاکید کرد و این بازیکن در نشست خبری به رسانه‌ها معرفی شد و مورد استقبال هم قرار گرفت. بابل که یکی از محصولات آکادمی آژاکس است، فوتبال خود را در آژاکس شروع کرد و بعد از درخشش در این تیم هلندی به لیگ جزیره رفت و عضو لیورپول شد.

پایان کار کالدرون در پرسپولیس با یک نامه عجیب

بهانه‌های پولکی

سعید اکبری
ورزش

گابریل کالدرون، سرمربی آرژانتینی پرسپولیس هم «بهانه» گرفت تا نیاید. این سومین مربی خارجی در عرض سه ماه گذشته است که مشکلات مالی را بهانه می‌کند و جدا می‌شود. البته از نظر خود آنها جدایی‌شان کاملا موجه است ولی این که پول به سختی به حساب‌شان واریز شود، چیزی است که باشگاه‌ها در ابتدا به این مربی اعلام کرده‌اند، که آنها دقیقا همین مسأله را برای جدایی بهانه می‌کنند. مثلا آندره‌آ استراماچونی ایتالیایی حتی گفته بود اگر طلبش را بگیرد بازمی‌گردد، ولی پول را گرفت و نیامد. باشگاه پرسپولیس بخشی از پول کالدرون را هم به حساب او واریز کرد ولی این مربی آرژانتینی در ایمیلی به باشگاه خواسته‌های عجیبی را مطرح کرد.

این مربی ۳۰۰ هزار یورو به قرارداد ۷۵۰ هزار یورویی خود با پرسپولیس اضافه کرد. همچنین از مسؤولان این باشگاه خواست تا ۴۵۰ هزار یورو تا ۲۰ ژانویه یعنی کمتر از هفت روز دیگر به حسابش واریز کنند.

کالدرون در ادامه شرط و شروط عجیب خود به باشگاه گفت باید رقم قرارداد دو دستیارش هم ۷۰ هزار یورو بیشتر شود! یعنی ۱۴۰ هزار یورو برای دو عضو کادر فنی‌اش. اما اینها تنها شروط نبودند. کالدرون به باشگاه گفت باید آپارتمان محل زندگی این دو دستیار هم تغییر پیدا کند. وقتی ایمیل به دست مسؤولان پرسپولیس رسید، تعجب کرده بودند. دیروز یکی از مقامات این باشگاه به جام جم گفت: «ایمیلی که دریافت کردیم می‌تواند سندی برای ما در فیفا باشد. ایشان قرارداد داشته ولی شروط عجیبی را مطرح کردند. البته ما باز هم نامه‌ای به ایشان ارسال کردیم و خواستار آن شدیم جواب نهایی را بدهد ولی ایمیل ما را بدون پاسخ گذاشت تا به همکاری اش با باشگاه پایان دهد.»

به این ترتیب احتمالا کالدرون هم به گزینه‌های شکایتی که باشگاه پرسپولیس اضافه خواهد شد. نکته اینجاست باشگاه در زمان مقرر موفق نشد پول این مربی را پرداخت کند و او هم نامه فسخ قراردادش را به باشگاه و فیفا ارسال کرد تا الان نگرانی‌هایی وجود داشته باشد.

انصاری‌فرد مدیرعامل قرمزها روز گذشته در توضیح جدایی کالدرون گفت: «در نامه‌ای که هیأت مدیره و مدیرعامل همراه با در نظر گرفتن شرایط مالی عالی برای آقای کالدرون ارسال کردند، از او خواسته شد پاسخ خود را تا پایان دهم ژانویه به باشگاه اعلام کند که چنین اتفاقی رخ نداد. به همین دلیل بازگشت آقای کالدرون منتفی شده است. ما می‌خواستیم این موضوع را همزمان با معرفی سرمربی جدید اعلام کنیم اما برای توافق با گزینه‌های سرمربیگری نیاز به زمان بیشتری است.»

او با تائید درخواست‌های عجیب کالدرون می‌گوید: «ایشان خواسته‌های مالی و غیر مالی مطرح کردند که برخی‌شان بسیار عجیب، غیرقابل باور و بسیار فراتر از اخبار منتشره بود. با وجود این باشگاه باز هم پیشنهادهای مالی ویژه‌ای به ایشان داد اما شنبه خبری از پاسخ او نشد کما این که در طول این مدت به هیچ نکته‌ای درباره نقل و انتقالات و گزینه‌های خارجی یا جایگزین ایرانی پاسخ ندادند. ما شفاف‌سازی خواهیم کرد و مستندا نکاتی را می‌گوییم مبنی بر این که چقدر امتیاز داده شد تا ایشان برگردند اما خبری نشد. منتظر شفاف‌سازی همراه با مستندات باشید و بعد قضاوت کنید.»

مشکل جدید پرسپولیس: تهدید به اعتصاب

دیروز از تیم فوتبال پرسپولیس خبر رسید بازیکنان این تیم از طریق یک نماینده به باشگاه اعلام کردند اگر تا امروز مطالبات‌شان پرداخت نشود دست به اعتصاب می‌زنند. البته مباحث مالی بخشی از مشکلات بازیکنان است، چون آنها نسبت به نبود امکانات و کیفیت بد زمین تمرین نیز گله‌مند هستند. با توجه به این شرایط باید دید آیا مدیران پرسپولیس می‌توانند تا امروز پول تهیه کنند یا تهدید اعتصاب بر تمرین پرسپولیس سایه می‌اندازد.

کالدرون: مدیران تیم می‌خواستند بروم

بعد از آن که باشگاه پرسپولیس رسما اعلام کرد همکاری این باشگاه با کالدرون منتفی شده است، این مربی در صفحه شخصی خود نوشت:

«در این ۶ ماه با تمام وجود تلاش کردیم تا از پرسپولیس یک باشگاه بزرگتر بسازیم، چون معتقدیم هواداران و بازیکنان لایق این هستند. امروز به همکاری خودم با پرسپولیس پایان می‌دهم، چون مدیر عامل باشگاه و اطرافیانش تمام تلاش‌شان را کردند تا من نباشم.

از هواداران به خاطر حمایت شان تشکر می‌کنم، همچنین از بازیکنان ممنونم چون با تمام وجود برای نام پرسپولیس تلاش کردند. از اعضای هیات مدیره هم به خاطر اعتماد و شجاعت‌شان تشکر می‌کنم. از میهمان نوازی و لطف همه مردم ایران ممنونم. امیدوارم فوتبال ما را دوباره به هم برساند! به نشانه قدردانی از لطف و علاقه شما، من یکی از بهترین سفرای ایران بوده و خواهم بود.»

یحیی دوباره سرمربی پرسپولیس شد

یحیی گل‌محمدی بعد از دو مذاکره طولانی با محمدحسن انصاری‌فرد مدیرعامل پرسپولیس، دوباره به عنوان سرمربی این تیم انتخاب شد.

گل‌محمدی که دو فصل خوب را در مشهد با پدیده و شهرخودرو گذراند، دوباره به نیمکت پرسپولیس برگشت. بعد از شرط و شروط عجیب و غیرعادی گابریل کالدرون برای باشگاه پرسپولیس و بلافاصله بعد از آن، فسخ با باشگاه، انصاری‌فرد به دنبال یک مربی داخلی و نام‌آشنا رفت: یحیی گل‌محمدی.

در شرایطی که هواداران در التهاب ایمیل‌های عجیب کالدرون بودند و گمان می‌کردند همان آشوب‌ها و سردرگمی‌های ابتدای فصل تکرار شود، انصاری‌فرد در آرامش به دنبال تصمیم برای آینده باشگاه بود. او دو جلسه مهم در خفا با گل‌محمدی گرفت و در نهایت مقرر شد در نیم‌فصل دوم، این پرسپولیسی قدیمی روی نیمکت قرمزها بنشیند. البته گل‌محمدی ابتدای فصل هم امکان حضور در میان پرسپولیسی‌ها را داشت؛ اما در مشهد ماند و حالا در شرایط تازه به این تیم برگشته است.

منصوریان به جای گل‌محمدی

از مشهد خبر رسیده که مدیران شهرخودرو با علیرضا منصوریان برای حضور در این تیم به توافق رسیده‌اند و مذاکره با این مربی هم آغاز شده است.

یحیی گل‌محمدی بعد از دو مذاکره طولانی با محمدحسن انصاری‌فرد مدیرعامل پرسپولیس، دوباره به عنوان این تیم انتخاب شد. گل‌محمدی که دو فصل خوب را در مشهد با پدیده و شهرخودرو گذراند، دوباره به نیمکت پرسپولیس برگشت.

نقل و انتقالات

ترابزون حسینی را نمی‌خواهد

سایت Habertc نوشت، باشگاه ترابزون اسپور ترکیه به مدافع ایرانی خود سید مجید حسینی اعلام کرده برای فصل بعد به دنبال تیم جدیدی باشد و قرارداد او تمدید نمی‌شود. به این ترتیب این بازیکن ماه‌های آخر حضورش را در تیم ترابزون سپری می‌کند. گفته می‌شود باشگاه هرتابرلین تلاش‌های خود را برای جذب سید مجید حسینی آغاز کرده است.

آدام همتی از پرسپولیس رفت

آدام همتی، بازیکن تیم فوتبال پرسپولیس قراردادش را با این باشگاه فسخ کرد. همتی جزو بازیکنانی بود که گابریل کالدرون نظر مثبتی روی او نداشت و او را در فهرست مازاد قرار داده بود. همتی که فصل گذشته به اندازه هفت بازی از برانکو فرصت حضور در ترکیب گرفت، این فصل برای قرمزها یك نیمکت نشین محض بود.

استوکس در یك قدمی پرسپولیس

گرچه وضعیت نیمکت پرسپولیس نامشخص است، اما مذاکرات این باشگاه برای جذب بازیکن جدید در نیم فصل ادامه دارد. از آنتونی استوکس، مهاجم سابق تراکتور، به عنوان جدی ترین گزینه قرمزها برای امضای قرارداد نام برده می‌شود. ظاهرا توافقات اولیه میان باشگاه و این مهاجم ایرلندی صورت گرفته است.

میلاد باقری از استقلال جدا شد

میلاد باقری، مدافع فصل جاری آبی‌پوشان بعد از حضور در ساختمان این باشگاه و توافق با مسؤولان استقلال، از این تیم به صورت رسمی جدا شد. این بازیکن ۲۵ ساله در ابتدای فصل از مس کرمان به استقلال پیوسته بود، اما در این تیم فرصت بازی پیدا نکرد و بدون پوشیدن پیراهن آبی در یك بازی رسمی، از این تیم جدا شد.

معادلات جالب بعد از جدایی کالدرون

بیرانوند فیکس می‌شود و عالیشاه می‌ماند

کاوه علی‌اسماعیلی
ورزش

با جدایی کالدرون از پرسپولیس، شرایط ویژه‌ای برای بازیکنان پرسپولیس شکل می‌گیرد. کالدرون پاسخ آخرین ایمیل باشگاه پرسپولیس را نداد تا ضرب‌الاجل به اتمام رسیده و با رای هیات مدیره و اعلام محمدحسن انصاری‌فرد این مربی آرژانتینی قطعا از جمع سرخپوشان جدا شود. در این شرایط، رفتن کالدرون روی عملکرد و تصمیمات بازیکنان هم تاثیرگذار است و سرنوشت آنها را تغییر می‌دهد.

به عنوان مثال، قرار بود امید عالیشاه از پرسپولیس جدا شود زیرا کالدرون او را در فهرست مازاد قرار داده بود اما اگر مربی ایرانی بیاید، این بازیکن را حفظ می‌کند زیرا امید کاپیتان تیم است و از سوی دیگر، بازیکن خوبی در حد عالیشاه بیرون و بدون تیم نمانده که به پرسپولیس اضافه شود. عالیشاه نیز شخصا در گفت‌وگوی کوتاه با خبرنگار جام‌جم این موضوع را تایید کرده که برای جدایی از جمع سرخپوشان در انتظار تعیین تکلیف گابریل کالدرون است. به این معنا که اگر او برود، امید ماندنی است. عالیشاه در شب تولدش به خبرنگار ما گفت: «هیچ بازیکنی دوست ندارد خانه‌اش را ترک کند و من هم از این قاعده مستثنی نیستم. دلم می‌خواهد بمانم. البته پنج پیشنهاد دارم و مذاکرات را دنبال می‌کنم، اما باز هم باید ببینم چه می‌شود. من به تازگی وارد ۲۸ سالگی شده‌ام و می‌توانم باز هم به تیمم کمك کنم. این برای همه ما مهم است که پرسپولیس را به موفقیت‌های بیشتری برسانیم.

نفر بعدی علیرضا بیرانوند است. دروازه‌بانی که در این فصل، کارش را با افت شروع کرده بود و در چند بازی، گل‌هایی عجیب و باورنکردنی دریافت کرد. البته این فصل یك سوی ماجراست چون در طرف دیگر، رقیب و همبازی او دراوج قرار گرفته و عملکرد بسیار خوبی از خود به نمایش گذاشت. بوژیدار رادوشویچ در هفته‌های پایانی نیم فصل نخست در هر دیداری که وارد زمین شد، کلین‌شیت کرد و توانست یك خط و نشان درست و حسابی و پررنگ برای بیرانوند بکشد و او را از درون دروازه محو کند.

بیرانوند نیز وارد جنگ با کادرفنی شد اما وقتی اولین جرقه در مورد جدایی کالدرون رخ داد، وکیل این بازیکن واکنش عجیبی نشان داد و ضمن خوشحالی از رفتن سرمربی آرژانتینی، از هواداران خواست بابت این اتفاق، مدیریت باشگاه را مذمت نکنند. با وجود جدایی کالدرون، بیرانوند دوباره گلر شماره یك تیم خواهد شد.

نفرات بعدی که از جدایی این مربی سود می‌برند هم مشخص هستند؛ شجاع خلیل‌زاده، کمال کامیابی‌نیا، فرشاد احمدزاده، محمد نادری و البته سیدجلال حسینی که مدت‌ها نیمکت نشین بودند و در برخی بازی‌ها، به‌رغم آمادگی، شانسی برای بازی نداشتند یا خود را در آستانه در خروجی از تیم می‌دیدند و اکنون می‌توانند دوباره به ماندن در تیم امیدوار شوند.

آنها روزهای بهتری را تجربه خواهند کرد و بدون شك از نیمکت نشینی مداوم فرار می‌کنند.

البته در کنار این اتفاقات، ممکن است جدایی کالدرون برای برخی بازیکنان چندان خوشایند نباشد. مثلا مهدی شیری که یك مدافع راست کاملا معمولی به شمار می‌رود، احتمالا از شانس‌های کمتری برای بازی برخوردار می‌شود و از سوی دیگر، شاید وضعیت برای محسن ربیع‌خواه و بوژیدار رادوشویچ یا محمدحسین کنعانی زادگان هم به هم بریزد و آنها کمتر به بازی گرفته شوند.

با رفتن کالدرون برخی از بازیکنان پرسپولیس از جمله مهدی شیری، محسن ربیع‌خواه و بوژیدار رادوشویچ احتمالا شانس کمتری برای بازی خواهند داشت

فوتبال اروپا

رکوردهای فوق‌العاده تیم کلوپ

شاگردان یورگن کلوپ در حساس‌ترین بازی این هفته لیگ جزیره در خانه تاتنهام با تك‌گل فیرمینو به پیروزی رسیدند تا نشان دهند آماده‌ترین تیم باشگاهی فوتبال دنیا هستند. این تیم با پیروزی که به دست آورد، به رکوردی رسید که شاید تا سال‌ها دست نخورده باقی بماند. به گزارش روزنامه میرر، پیروزی لیورپول در این بازی باعث شد جمع امتیاز قرمزهای مرسی ساید بعد از ۲۱ هفته به عدد خیره‌کننده ۶۱ برسد. به این ترتیب لیورپول حالا بهترین تیمی است که توانسته بعد از ۲۱ هفته به چنین آماری برسد. پیش از این سه تیم پاری سن ژرمن، بایرن مونیخ و منچسترسیتی توانسته بودند با ۵۹ امتیاز از ۲۱ دیدار ابتدایی خود در لیگ برتر صاحب این رکورد باشند.

فان دبیك به منچستر نه گفت

دنی فان دبیك از جمله بازیکنانی است که گفته می‌شد با شروع نقل و انتقالات زمستانی به یك تیم جدید برود. گفته می‌شد سولسشر به دنبال جذب این‌هافبك هلندی برای منچستر است. با این حال، این بازیکن جوان در این زمینه صحبت کرد و گفت می‌خواهد همچنان در آژاکس باشد. به گزارش اسکای، فان دبیك در این زمینه گفت: این‌که تیم‌های بزرگی مثل رئال مادرید و منچستریونایتد من را می‌خواهند اتفاق بسیار خوبی است، اما الان مهم نیست و باید دید تا پایان فصل چه اتفاقی خواهد افتاد. فعلا به هیچ وجه قصد جدایی ندارم و ۱۰۰ درصد در آژاکس می‌مانم. الان به هیچ چیز غیر از آژاکس فکر نمی‌کنم.

ایموبیله از لواندوفسکی رد شد

لاتزیو این روزها با اینزاگی فوتبال خوبی را نمایش می‌دهد و حالا با ۴۲ امتیاز در رده سوم سری A قرار گرفته است. این تیم بازی هفته نوزدهم خود را نیز مقابل ناپولی با پیروزی یك بر صفر پشت سر گذاشت. تك گل لاتزیو را در این بازی خانگی، ایموبیله به ثمر رساند تا به رکوردی مهم در فوتبال اروپا برسد. او با این گل، تعداد گل‌هایش را در فصل جاری به عدد ۲۰ رساند. به گزارش اسپرت، او با این گل از روبرت لواندوفسکی مهاجم لهستانی بایرن مونیخ آلمان در این فصل عبور کرد. اگر چه فوتبال آلمان الان در تعطیلات زمستانی به سر می‌برد، اما ایموبیله به عنوان اولین بازیکن در پنج لیگ معتبر اروپا لقب گرفت که به رکورد ۲۰ گل زده در این فصل می‌رسد.

آرسنال به دنبال چالهان اوغلو

میکل آرتتا قصد دارد در فصل نقل و انتقالات خط میانی خود را تقویت کند. در همین خصوص روزنامه سان گزارش داد آرسنال برای تقویت خط هافبك خود به دنبال جذب هاکان چالهان اوغلو، هافبك ترکیه‌ای میلان است. این هافبك ترکیه‌ای قرار است به صورت قرضی به جمع توپچی‌ها اضافه شود. در طرف مقابل، چالهان اوغلو هم شخصا به دنبال رفتن از میلان است، زیرا می‌خواهد در سال منتهی به یورو ۲۰۲۰ فرصت بیشتری برای بازی کردن داشته باشد.