رکورد سقوط قیمت نفت شکست!

نفت برنت روز جمعه پس از مخالفت روسیه با پیشنهاد اوپك برای کاهش بیشتر تولید نفت و تثبیت بازار، بزرگ‌ترین کاهش روزانه خود را در بیش از ۱۱سال گذشته تجربه کرد.

به گزارش ایسنا، پیمان همکاری سه‌ساله میان اوپك و روسیه روز جمعه شکست خورد تا سقوط قیمت نفت آغاز شود. بهای معاملات آتی نفت برنت بزرگ‌ترین کاهش روزانه از دسامبر ۲۰۰۸ تاکنون را داشت و ۴دلار و ۷۲ سنت معادل ۹/۴درصد ریزش کرد و در ۴۵ دلار و ۲۷ سنت در هر بشکه بسته شد که پایین‌ترین رکورد قیمت نفت برنت از ژوئن ۲۰۱۷ به این طرف بود. بهای نفت وست تگزاس اینترمدیت آمریکا هم ۴دلار و ۶۲سنت معادل ۱۰/۱درصد کاهش پیدا کرد و به ۴۱ دلار و ۲۸ سنت در هر بشکه رسید که پایین‌ترین قیمت از آگوست ۲۰۱۶ و بزرگ‌ترین سقوط قیمت روزانه از نوامبر ۲۰۱۴ بود. هر دو شاخص قیمت از ابتدای امسال تاکنون بیش از ۳۰درصد سقوط کرده‌اند.

اصلاح بودجه بر دوش مجلس یازدهم

لایحه بودجه سال ۹۹ با کسری بالا راهی شورای نگهبان شد

گروه اقتصادی

لایحه بودجه سال ۹۹ با شرایط ویژه‌ای تدوین و تصویب شد و مجلس نتوانست ایرادات اساسی آن را رفع کند. لایحه‌ای که دولت برای بودجه سال آینده به مجلس ارسال کرد، دارای کسری بودجه بالایی بود که اجرای آن را غیرممکن ساخته است. با این که انتظار می‌رفت مجلس به چکش‌کاری این لایحه بپردازد، اما شیوع بیماری کرونا سبب تعطیلی مجلس شد تا لایحه بودجه صرفاً با تغییرات مدنظر کمیسیون تلفیق مجلس و تقریبا با همان ایرادات اولیه به شورای نگهبان برسد. کمیسیون تلفیق مجلس در راستای کاهش کسری بودجه حداقل ۱۰۰ هزار میلیارد تومانی ناشی از عدم تحقق درآمدهای نفتی و درآمدهای ناشی از فروش و مولدسازی دارایی‌های دولت در سال آینده اصلاحی انجام نداده است. به همین دلیل هم بود که دو هفته قبل کلیات لایحه بودجه در صحن علنی مجلس رأی نیاورد و مجددا به کمیسیون تلفیق بازگشت؛ اما باز هم در کمیسیون تلفیق مجلس اصلاح خاصی در ساختار بودجه ایجاد نشد و اکنون در شرایطی بودجه سال آینده در اختیار شورای نگهبان قرار گرفته که کسری آن بسیار بالاست و اجرای آن مشکلی از مشکلات کشور را حل نخواهد کرد. در شرایطی که اکثر نمایندگان مجلس دهم نتوانسته‌اند به مجلس یازدهم راه پیدا کنند، شاید عزمی هم برای رفع ایرادات بودجه ندارند. از این رو بار اصلی اصلاح ساختار بودجه به دوش مجلس یازدهم خواهد افتاد که از خرداد تشکیل خواهد شد. البته وجود اقتصاددانان و متخصصان بودجه در مجلس بعد، این امیدواری را ایجاد کرده که بودجه سال ۹۹ در همان گام اول تشکیل مجلس، با اصلاحات اساسی مواجه خواهد شد تا کشور با بن‌بست مواجه نشود.

ابتکارات مجلس یازدهم

دکتر مهدی طغیانی، نماینده منتخب اصفهان و استاد اقتصاد درباره کسری بودجه سال آینده عنوان کرد: بودجه سال آینده مشکلات بزرگی دارد که اصلی‌ترین آن کسری بودجه است. طبق برآورد کارشناسان حدود ۱۵۰ هزار میلیارد تومان کسری بودجه در سال آینده مهمان اقتصاد ایران خواهد بود و اگر برای جبران آن اقدامی انجام نشود مشکلات بزرگ‌تر سراغ ایران می‌رود.

طغیانی با اشاره به این‌که متاسفانه دولت تنها به دنبال راهکار از طریق سیاست خارجی است، تصریح کرد: اگر تنها به سیاست خارجی فکر کنیم مشکلات اقتصاد ایران حل نمی‌شود، اما باید سیستم اقتصادی ایران را با این فرض سازماندهی کنیم که تحریم‌ها ادامه‌دار بوده و گشایش‌های بین‌المللی راهکاری مناسب برای حل بحران سال آینده اقتصاد ایران نیست.

این کارشناس با تاکید بر این‌که سال آینده گشایشی در فروش نفت ایران اتفاق نخواهد افتاد، تاکید کرد: بعید است در سال آینده کسری بودجه‌ای که مدنظر کارشناسان است با فروش نفت حل شود. بر همین اساس باید از فرصت به‌وجود آمده استفاده کرد و آن را مغتنم شمرد و از بحران وابستگی به نفت خارج شد.

وی با بیان این‌که مدتی پیش کارشناسان اقتصادی نامه‌ای به رئیس مجلس و رئیس کمیسیون تلفیق بودجه ۹۹ نوشتند مبنی بر این‌که دولت باید به سمت درآمدهای پایدار مالیاتی حرکت کند، گفت: دولت می‌تواند از طریق وضع مالیات بر سرمایه‌گذاری‌های غیر مولد و ثروت‌های لوکس و تجملی، کسب درآمد کند. از سوی دیگر برخی تصمیمات باعث شده رانت در کشور ایجاد شود که این‌گونه تصمیمات باید با نظر کارشناسی از دستور کار خارج و تصمیمات بهتر جایگزین آنها شود. نوسانات قیمتی باعث شد بسیاری از افراد منتفع شوند و اگر اینگونه تصمیمات ادامه‌دار باشد قطعا آسیب‌های بیشتری به اقتصاد کشور وارد خواهد شد.

طغیانی تصریح کرد: اگر همین مصوبه کمیسیون تلفیق در شورای نگهبان هم به تصویب برسد باز هم مسائل و مشکلات بودجه بر طرف نمی‌شود. مجلس یازدهم وظیفه سنگینی در سال آینده بر عهده دارد که باید مبتکر کاهش هزینه و افزایش درآمد در بودجه سال آینده باشد.

بودجه غیرنفتی را جدی نگرفتیم

جعفر قادری، نماینده منتخب شیراز در مجلس یازدهم با بیان این که دولت بودجه سال آینده را بسیار خوشبینانه تهیه کرده است، گفت: سال‌هاست صحبت از فاصله گرفتن بودجه از درآمدهای نفتی مطرح است، اما دولت‌ها نتوانسته‌اند از این درآمد آسان بگذرند و بحرانی که امروز ایجاد شده حاصل جدی نگرفتن این موضوع در دولت‌های قبلی از جمله دولت یازدهم است.

وی افزود: گشایشی که در دولت یازدهم اتفاق افتاد در دولت دیگری شاهد نبودیم و بهترین فرصت بود تا بتوانیم اقتصاد کشور را سر و سامان دهیم؛ اما وابستگی‌مان به درآمدهای نفتی بیشتر شد.

البته برخی، تاکیدات کارشناسان را اشتباه برداشت می‌کنند و می‌گویند وقتی گشایش اتفاق افتاده، چرا نباید نفت فروخت در حالی که کارشناسان عقیده دارند فروش نفت در هر میزانی که دولت توانایی دارد انجام شود؛ اما در بودجه روی این درآمد حساب باز نکنند و مستقیما به صندوق توسعه ملی و شرکت ملی نفت برای بخش خصوصی و توسعه بیشتر صنایع نفتی تحویل شود. به گفته این کارشناس اقتصادی، اگر پول یك سال از فروش نفت را برای ساخت پالایشگاه و توسعه پتروشیمی اختصاص داده بودیم اکنون نیازی به فروش نفت نداشتیم و بزرگ ترین صادرکننده محصولات نفتی در جهان بودیم. ما به جای این که در این جایگاه باشیم اکنون دولت به دنبال منابع صندوق توسعه ملی است، در حالی که صندوق توسعه ملی به منظور توسعه بخش خصوصی و توانمندسازی این بخش تشکیل شده که برداشت دولت از صندوق، این بخش را ضعیف‌تر می‌کند.

قادری با تاکید بر این که فروش نفت در سال آینده سخت است، گفت: دولت انتشار اسناد خزانه را در نظر گرفته که این کار به رشد نقدینگی و افزایش تورم و رکود بیشتر منجر می‌شود. از سوی دیگر باید توجه داشت امکان افزایش رقم مالیات وجود ندارد و دولت باید به فکر رشد پایه‌های مالیاتی باشد.

مجلس آینده پیگیر بودجه ۹۹ است

محمدرضا پورابراهیمی، عضو فعلی کمیسیون اقتصادی مجلس که در انتخابات دوره یازدهم هم رأی آورده، با بیان این که دو سال است که اصلاح ساختار بودجه مطرح است اما دولت توجهی به این موضوع ندارد، گفت: اساس بودجه سال جاری و سال آینده قرار بود با اصلاح ساختار همراه باشد اما به این مهم توجه نشد.

وی به خروج ایالات متحده آمریکا از برجام اشاره کرد و افزود: سال ۹۷ که آمریکا از برجام خارج شد امیدوار بود بتواند اقتصاد ایران را به ورشکستگی برساند، اما آنها به خواسته‌شان نرسیدند. در همین حال بهترین فرصت بود که اصلاح ساختار بودجه با توجه به شرایط کشور و محدودیت‌هایی که ایجاد شده در دستور کار خود قرار گیرد که این اتفاق نیفتاد. نماینده مردم کرمان تاکید کرد: در اصلاح ساختار بودجه باید جایگزین‌هایی برای درآمد نفتی مدنظر گرفته می‌شد و از سوی دیگر مصارف با مدیریت بیشتری اتفاق می‌افتاد؛ درحالی از دو سال پیش تاکنون که انتظار می‌رفت این اقدام مهم در دستور کار دولت قرار بگیرد، در بودجه سال آینده هم ردی از آن نیست و مانند بودجه‌های سنواتی گذشته بودجه‌ریزی انجام شده است. پور ابراهیمی با تاکید بر محدودیت اختیارات مجلس برای تغییر در بودجه تصریح کرد: مجلس اختیار زیادی برای تغییر در بودجه سالانه کشور ندارد و اگر این اتفاق بیفتد دولت به شورای نگهبان شکایت خواهد کرد که مغایر با آن چیزی است که به مجلس تحویل داده است. در این صورت اگر مجلس و دولت به توافق نرسند، مجمع تشخیص مصلحت نظام برای آن تعیین تکلیف خواهد کرد.

> در کمیسیون تلفیق مجلس اصلاح خاصی در ساختار بودجه ایجاد نشد و اکنون در شرایطی بودجه سال آینده در اختیار شورای نگهبان قرار گرفته که کسری آن بسیار بالاست و اجرای آن مشکلی از مشکلات کشور را حل نخواهد کرد

شب عید فعالان سفر و گردشگری تلخ شد

رونق کرونا؛ رکود گردشگری

صنعت گردشگری ایران که امسال با بحران‌های زیادی مواجه بود، از چند هفته قبل با شیوع ویروس کرونا که منجر به بسته شدن مرزهای زمینی و هوایی کشورهای همسایه و به دنبال آن لغو تمام پروازهای خارجی و کاهش چشمگیر سفرهای داخلی شد، بدترین روزهای خود را سپری می‌کند که می‌توان آن را روزهای صفر گردشگری نامید.

از یك سو، دیگر از گردشگران خارجی که منبع اصلی درآمد گردشگری ایران بودند، خبری نیست و از سوی دیگر مردم کشورمان هم از ترس کرونا ناچارند در خانه بمانند و به سفر نروند. با وضعیتی که فعلاً صنعت گردشگری پیدا کرده، برنامه‌های بلندمدت دولت برای جایگزین‌کردن درآمدهای حاصل از گردشگری به جای درآمدهای نفتی هم به کما رفته و صنعتی که گفته می‌شد می‌توان از طریق درآمدزایی آن، به کلی با اقتصاد نفتی خداحافظی کرد خودش به کما رفته است.

البته کرونا اولین ضربه‌ای نبود که در سال جاری به صنعت گردشگری ایران وارد شد. پیش از کرونا، وقوع متوالی حوادث تلخ در کشور همچون گرانی بنزین و سقوط هواپیمای اوکراینی به صنعت گردشگری ضربه وارد کرده بودند؛ با این حال، فعالان گردشگری امید داشتند تمامی زیان‌های سال ۹۸ را با رونق بازار شب عید و ایام نوروز جبران کنند؛ اما اکنون با رونق گرفتن کرونا، صنعت گردشگری دچار بدترین رکود تاریخ خود شده است.

بسته شدن مرزهای زمینی و هوایی همسایگان ایران، لغو پروازهای خطوط هواپیماهای خارجی و لغو انواع تورهای مسافرتی زیارتی، طبیعت‌گردی، بوم‌گردی و حتی لغو برنامه‌های فرهنگی و مذهبی همگی از عواقب کروناست که گریبانگیر صنعت گردشگری ایران شده است. هتل‌ها، خطوط هواپیمایی، آژانس‌های مسافرتی، رستوران‌های شهری و بین‌شهری و سایر اصناف وابسته به گردشگری اکنون یا کاملاً تعطیل کرده‌اند یا با حداقل ظرفیت خود مشغول به کارند؛ سرجمع می‌توان گفت در شب عید، تعدیل نیروی گسترده‌ای در صنعت گردشگری رخ داده است. این وضعیت تا وقتی ویروس کرونا در کشور وجود دارد همچنان ادامه خواهد داشت و همه فعالان و کسب‌وکارهای گردشگری مانند ایرلاین‌ها، هتل‌ها و... با ضررهای بسیاری مواجه خواهند شد. به این ترتیب از هم‌اکنون می‌توان گفت در نوروز ۹۹ خبری از گردش مالی ده هزار میلیارد تومانی صنعت گردشگری نخواهد بود.

کسادی کار شرکت‌های گردشگری

این فقط هتلدارها و رستوران‌ها نیستند که از رکود اخیر دچار زیان شده‌اند، بلکه فعالان مجازی گردشگری هم در سال جاری اوضاع نامناسبی داشته‌اند. پیش از وقوع کرونا، حوادث ناشی از گرانی بنزین و قطع ده روزه اینترنت باعث افت چشمگیر فروش شرکت‌های نوپای آنلاین گردشگری شد. در ماه‌های اخیر هم الزامی شدن رمز پویای بانکی، بخش ارائه خدمات آنلاین را تحت تاثیر قرار داد و شرکت‌های نوپای فروش بلیت آنلاین باز هم با کاهش فروش مواجه شدند. اکنون هم کرونا ضربه آخر را به شرکت‌های نوپای گردشگری وارد آورده است. این شرکت‌ها به‌عنوان شرکت‌های گردشگری آنلاین تعداد زیادی مشتری دارند که قبل از شیوع ویروس کرونا در زمان‌های مختلف بلیت پرواز خریده‌اند؛ اما با توجه به شرایط موجود، بیشتر این سفرها لغو و شرکت‌ها مجبور شده‌اند هزینه‌های پرداختی را استرداد کنند.

هر روز بدتر از دیروز

رئیس هیات مدیره انجمن صنفی دفاتر خدمات مسافرت هوایی و جهانگردی ایران درباره تعطیلی صنعت گردشگری می‌گوید: دفاتر خدمات گردشگری در سال دو پیك کاری دارند که یکی ۱۵ روز نوروز و دیگری سه ماه تابستان است اما به دلیل شیوع ویروس کرونا یکی از این فرصت‌ها از دست رفت و معلوم نیست فرصت بعدی برای این صنعت باقی بماند یا خیر.

وی افزود: دفاتر خدمات گردشگری از مهرماه برای نوروز و بستن پکیج‌های مختلف تبلیغ می‌کنند که مستلزم هزینه زیادی است و تعطیل شدن این بخش در آستانه نوروز که برای سلامت جامعه اتفاق افتاده باعث زیان‌هایی به صنعت گردشگری شده است.

حرمت‌ا... رفیعی، با اشاره به این که هر اتفاق سیاسی، اقتصادی و اجتماعی که در کشور رخ دهد بر صنعت گردشگری تأثیر دارد، توضیح می‌دهد: گردشگری هدف اولیه خانوارها نیست و ابتدا خوراك، مسکن پوشاك و آموزش خود را تأمین کنند و اگر پولی باقی ماند به گردشگری می‌رسد. از ابتدای سال ۹۸ سیل اتفاق افتاد و سه‌ماهه گذشته اوج بحران در کشور بود.

رفیعی با بیان این که بسته شدن مرزها آسیب زیادی به صنعت گردشگری وارد کرد، می‌گوید: درست است که سال گذشته درآمد دولت از گردشگر خارجی ۱۱ میلیارد دلار بوده اما نبستن مرزهای کشور و افزایش ضریب احتیاط برای مراوده با چین باعث شد بیماری کرونا در سطح گسترده وارد ایران شود و قطعا کسانی که در این زمینه کوتاهی کردند باید توسط قوه قضاییه مورد محاکمه قرار بگیرند.

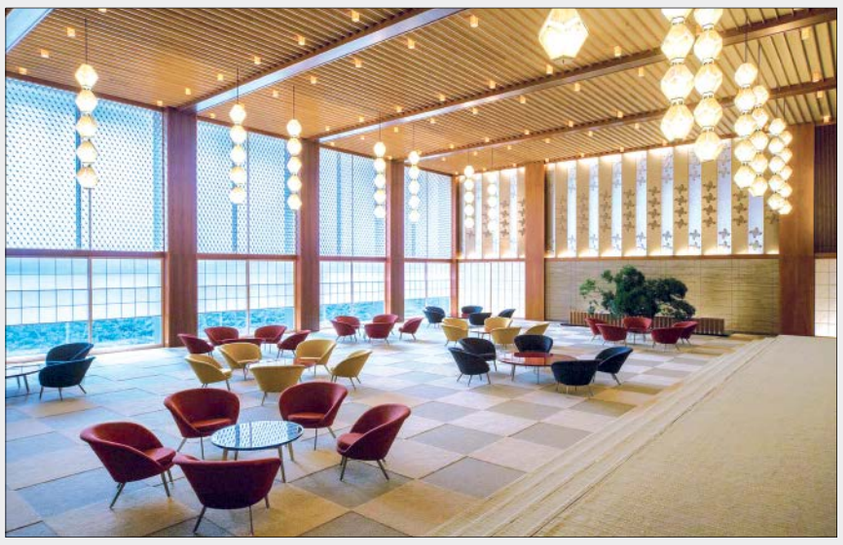

به گفته رفیعی: از ابتدای سال هرچه جلو آمدیم وضعیت برای صنعت گردشگری بدتر شد. ابتدای آن با سیل بود و بعد بنزین گران شد. همچنین آمریکا سپهبد سلیمانی را به شهادت رساند و بحث اصابت موشك به هواپیما پیش آمد که الآن کرونا پازل را تکمیل کرد.

رفیعی با اشاره به این که توانایی مالی صنعت گردشگری به زیر صفر رسیده می‌گوید: واحدهای صنفی فعال در این حوزه شش ماه است که تبلیغ می‌کنند که این تبلیغ هزینه‌هایی را در بردارد، اما برخی مسؤولان با کج سلیقگی می‌گویند همه پول باید برگشت داده شود و طی بخشنامه به اصناف اعلام شده است. اکنون هتل‌ها ایرلاین‌های خارجی و سفارتخانه‌ها برای روادید می‌گویند پولی برگشت داده نمی‌شود و از آنجا که مسافر فقط دفتر خدماتی را می‌شناسد باید از دارایی خود پول مسافران را عودت دهد. آن‌طور که رئیس هیات مدیره انجمن صنفی دفاتر خدمات مسافرت هوایی و جهانگردی ایران از وزیر گردشگری و میراث فرهنگی می‌خواهد با توجه به این که تقریبا نیمی از درآمد واحدهای صنفی از پکیج‌های نوروزی به دست می‌آید حتما تسهیلاتی را فراهم کنند تا این صنعت رو به ورشکستگی نرود. اگر دولت در این زمینه کمکی نکند سرمایه‌گذاری چند دهه صنعت گردشگری از بین می‌رود.

نبض اقتصاد

رکود در آژانس‌های مسافرتی

محمدمهدی رجایی فرد، عضو انجمن صنفی آژانس‌های مسافرتی گفت: صنعت گردشگری ایران قبل از کرونا با مشکلات عدیده‌ای دست و پنجه نرم می‌کرد که تشدید تحریم‌ها و سقوط هواپیمای اوکراینی بخشی از آن بود و تقریبا جانی برای این صنعت نمانده بود که کرونا ضربه آخر را وارد کرد.

وی تاکید کرد: زمانی که هواپیمای اوکراینی ساقط شد آژانس‌های مسافرتی با دردسرهای زیادی روبه‌رو شدند که یکی از این موارد استرداد بلیت مسافرانی بود که قصد سفر به ایران را داشتند.

رجایی فرد با بیان این‌که شیوع کرونا پیکر نحیف گردشگری را کم جان‌تر کرد افزود: رسالت آژانس‌های مسافرتی برنامه‌ریزی برای گردشگران داخلی و خارجی است اما شیوع ویروس کرونا باعث شد تا این صنعت به صورت کامل تعطیل شود.

عضو انجمن صنفی آژانس‌های مسافرتی با اشاره به بخشنامه اخیر وزیر راه و شهرسازی مبنی بر استرداد بلیت‌ها بدون خسارت اشاره کرد و گفت: این بخشنامه در تاریخ ۵ اسفند ابلاغ شده اما مسافرانی که بلیت در زمان‌های قبل از آن خریداری کردند برای استرداد مراجعه می‌کنند و خواستار کنسلی بدون هزینه هستند. در همین حال با مراجعه به سازمان هواپیمایی کشوری تأییدیه می‌گیرند که بلیت بدون خسارت باید عودت داده شود و این در حالی است که همه ابعاد ماجرا در این بخش دیده نمی‌شود.

بخشنامه‌های دولت به زیان هتلداران است

حسن سیادتان، رئیس جامعه هتلداران استان فارس گفت: صنعت گردشگری یکی از شکننده‌ترین اصناف ایران است و بعید است صنف دیگری مانند گردشگری باشد که با بروز هر مشکل در کشور تحت تأثیر قرار بگیرد.

وی با بیان این که صنعت گردشگری جایی برای احتکار ندارد، افزود: برخی صنوف مانند فعالان در بازارهای طلا، سکه، ارز، ماسك و آهن می‌توانند با افزایش نرخ کالاهای خود را احتکار کنند اما خدا را شکر چنین گزینه‌ای در این صنعت وجود ندارد که بخواهد به هموطنان آسیب برساند.

سیادتان با بیان این که ابتدای سال در شیراز سیل آمد و با همه قوا به کمك هموطنان‌مان رفتیم گفت: زمانی که در شیراز سیل آمد به بسیاری از مسافران اسکان دادیم و هزینه‌ای دریافت نشد و حدود شش میلیارد تومان پول به مردم پرداخت شد تا مهمان‌نوازی ما را ببینند؛ اما متاسفانه اکنون برخی افراد سودجو با احتکار ماسك قصد دارند سلامت مردم را به خطر بیندازند.

رئیس جامعه هتلداران استان فارس تصریح کرد: برخی مدیران ارشد دولت بدون این که تخصصی داشته باشند طی بخشنامه‌ای اعلام کردند باید پول مردم برگردانده شود در حالی که می‌توانستند این اقامت برای آنها برای هر زمانی که مدنظر دارند ذخیره شود و حتی می‌توانستیم به میزان خدمات آنها بیفزاییم. با این حال یکباره اعلام کردند که باید پول‌ها برگردانده شود بدون این که در نظر بگیرند هتلدار برای نوروز هزینه‌های زیادی انجام داده و اقلام مصرفی خود را نو کرده است.

برنامه‌های شرکت پالایش نفت اصفهان

در جهت پیشگیری از انتشار ویروس کرونا

کمیته سلامت شرکت پالایش نفت اصفهان ضمن اجرای دستورالعمل‌های وزارت نفت درخصوص چگونگی پیشگیری از بحران ویروس کرونا، طی برگزاری نشست‌های تخصصی در مقابله با این ویروس، طرح‌هایی ارائه کرده‌اند که در حال حاضر در شرکت اجرا می‌گردد: این شرکت با خرید دستگاه تب‌سنج غیرتماسی (ترمومتر پزشکی) دمای بدن شاغلان، رانندگان و کلیه مراجعان به پالایشگاه را مورد سنجش قرار می‌دهد. تعطیلی رستوران و تمام اماکن فرهنگی، ورزشی و تفریحی و ... در پالایشگاه و شهرک شهید محمد منتظری، نصب پوستر شست‌وشوی صحیح دست‌ها در کلیه سرویس‌های بهداشتی، آبدارخانه‌ها و رستوران از دیگر مصوبات این کمیته در مقابله با این ویروس است. برای کارکنان تنظیفات، آبدارخانه و آشپزخانه نیز دوره‌های آموزشی (مانند بهداشت فردی و ...) برگزار گردیده است.

همکاران خانم باردار و همکارانی که دارای بیماری‌های خاص و زمینه‌ای هستند می‌توانند از مرخصی استعلاجی استفاده کنند. همچنین ارائه کلیه خدمات دندانپزشکی غیر از موارد کنترل عفونت و درد (اورژانسی) تا اطلاع ثانوی تعطیل است. به منظور جذب انرژی‌های مثبت و رفع نگرانی همکاران، برنامه‌های صوتی مفرح آموزشی در سیستم اداری بارگذاری می‌شود. با امید به این‌که با همکاری همدیگر ویروس کرونا را شکست دهیم.