خبر

«محصور» در شبکه نمایش

فیلم سینمایی «محصور» با گویندگی ۱۴ نفر از گویندگان گفتار فیلم در واحد دوبلاژ اداره کل تامین و رسانه بین‌الملل سیما دوبله شد. این سینمایی درگونه درام و وسترن محصول آمریکا در سال ۲۰۲۳ قرار است از شبکه نمایش سیما پخش شود. مدیر دوبله این فیلم سینمایی بهمن هاشمی است. آزاده اکبری، رضا الماسی، دانیال الیاسی، منوچهر زنده دل، لادن سلطان پناه، ابوالفضل شاه بهرامی، خسرو شمشیرگران، کوروش فهیمی، شروین قطعه‌ای، امیربهرام کاویانپور، امیرصالح کسروی، غلامرضا مهرزادیان، علی همت مومیوند و بهمن هاشمی، صداپیشه‌های این اثر بوده‌اند. این فیلم درباره مو واشنگتن، زن جوان سیاهپوستی است که برای تصاحب یک زمین طلا راهی کلرادو می‌شود. در میان راه کالسکه آنها مورد سرقت دزدها قرار می‌گیرد و سند خرید زمین از بین می‌رود. مردان مسافر دسته دزدها را تارانده و رئیس شان، تام والش را دستگیر می‌کنند. در این میان موناچار می‌شود تا رسیدن کلانتر شهر از تام والش محافظت کند. او به رغم این که می‌کوشد به تام اعتماد کند از عملکرد او.... واحد جست‌وجوی اداره کل تامین و رسانه بین‌الملل، مسئولیت رصد این اثر را به عهده داشته و پس از طی مراحل تایید و تخصیص (مشخص شدن شبکه پخش کننده)، نسخه اصلی را تهیه و تأمین کرده و اکنون پس از طی روند ترجمه، ویراستاری و سپس دوبله، قرار است پس از آماده سازی از شبکه نمایش برای مخاطبان پخش شود.

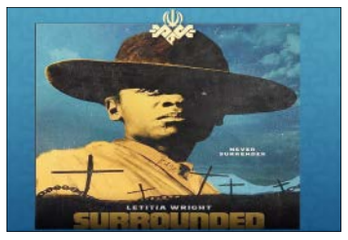

نگاهی به ویژه برنامه‌های انتخاباتی رادیو اقتصاد

مطالبات اقتصادی مردم روی موج رادیو

شبکه‌های مختلف رادیویی مدتی است بسیاری از برنامه‌های خود را منعطف با انتخابات راهی آنتن می‌کنند و همچنین ویژه برنامه‌هایی را مختص این رویداد ملی روی موج می‌فرستند. در این میان رادیو اقتصاد با هدف ایجاد انگیزش مخاطبان و مشارکت حداکثری جامعه برای حضور در انتخابات، ویژه‌برنامه‌های خود را تهیه و پخش می‌کند. مهدی شیار، مدیر گروه حکمرانی اقتصادی رادیویی اقتصاد در گفت‌وگو با «جام جم» به معرفی این ویژه برنامه‌ها پرداخته است.

مدیر گروه حکمرانی اقتصادی رادیویی اقتصاد با اشاره به الزام اهتمام رسانه‌ها در آگاه‌سازی مخاطبان و تشویق مشارکت حداکثری آنها در این تکلیف مهم به جام جم گفت: رسانه‌ها سهم بسزایی در شکل دادن به آگاهی مردم و قضاوت و داوری آنها در مورد انتخاب افراد اصلح، شناخت برنامه‌ها و شعارها و وعده‌های انتخاباتی دارند. طی تحقیقات به‌عمل آمده به‌رغم تفرقه‌افکنی‌های رسانه‌های خارجی، رسانه ملی هنوز از محبوبیت و مطلوبیت بین آحاد مردم برخوردار است و مخاطبان اخبار و اطلاعات موثق را با استناد از رسانه‌ملی دریافت می‌کنند. وی با اشاره به برگزاری انتخابات دوازدهم مجلس شورای اسلامی بیان کرد: انتخابات پیش یکی از مهم‌ترین رویدادهای سیاسی، اجتماعی با فراگیری بالا در کشور است و در این راستا رادیو اقتصاد از ابتدای آذر و با شروع دوره تبیینی برنامه‌سازی در حوزه انتخابات، فعالیت خود در این حوزه را با ویژه برنامه‌ها و برنامه‌های مستمر خود آغاز کرده است. مهدی شیار درباره معرفی ویژه‌برنامه صفحه دوازدهم گفت: این برنامه با هدف بررسی اهمیت مجلس شورای اسلامی در تصمیم‌گیری‌های کلان اقتصادی کشور روی آنتن می‌رود و با حضور کارشناسان و مسئولان همچون علیرضا زاکانی، محمدجواد لاریجانی، محمدرضا باهنر، منوچهر متکی، حجت الاسلام غلامرضا مصباحی‌مقدم، داوود دانش جعفری، آیت‌ا... دری‌نجف‌آبادی، عبدالرضا مصری و سیدمرتضی نبوی روند اجرایی انتخابات را مورد بررسی قرار می‌دهد.

وی افزود: از نقاط قوت این برنامه می‌توان به حضور نمایندگان احزاب مختلف سیاسی اشاره کرد که ضمن بررسی نقش آنان در مشارکت مردم در انتخابات، زمینه هم‌افزایی بیشتر بین آحاد مردم و احزاب و مجلس نیز ایجاد می‌شود.

مدیر گروه حکمرانی اقتصادی، پیگیری مطالبات رهبری درخصوص انتخابات را از وظایف مهم و خطیر رسانه‌ها دانست و گفت: در بخش‌هایی از این برنامه با انعکاس بیانات و مطالبات رهبری درخصوص انتخابات، سعی داریم برگزارکنندگان انتخابات را تشویق کنیم تا با حساسیت بیشتر به موضوع رسیدگی کنند. از جمله این مطالبات امنیت، مشارکت قوی و رقابت واقعی و سلامت حقیقی انتخابات است. وی گفت: این برنامه به تهیه‌کنندگی حمیدرضا کجوری و گویندگی ناصر خیرخواه شنبه‌ها ساعت ۲۱ و ۵ دقیقه و از پنجم اسفند تا دهم اسفند هر شب پخش می‌شود.

انعکاس دغدغه‌های مردم

مهدی شیار، برنامه «نماینده عزیز سلام» را نیز به‌عنوان مستند گزارشی این شبکه معرفی کرد و گفت: در بخش اول برنامه خواسته‌ها و دغدغه‌های اقتصادی مردم از نمایندگان مجلس شورای اسلامی را انعکاس می‌دهیم و در بخش دوم برنامه در گفت‌وگو با فعالان اقتصادی دغدغه‌های مورد انتظار جامعه را از یک نماینده مجلس مورد بررسی قرار می‌دهیم. وی افزود: در بخش دیگری از این برنامه گزارشی از مخاطبان درخصوص تاثیرات تصمیمات مجلس روی مشاغل و کسب و کارها را پخش می‌کنیم. این برنامه یکشنبه تا چهارشنبه ساعت ۹ و ۲۰ دقیقه پخش می‌شود. مدیر گروه حکمرانی اقتصادی از همسویی برنامه‌های مستمر شبکه با محوریت انتخابات در دوران تبلیغی و ترغیبی انتخابات خبر داد و گفت: در برنامه روزی نو که برنامه صبحگاهی با رویکرد اطلاع‌رسانی و مطالبه‌گری اقتصادی است در گفت‌وگو با کارشناسان اقتصادی ـ سیاسی، مخاطبان را برای حضور و مشارکت در انتخابات تشویق می‌کنیم. این برنامه شنبه تا پنجشنبه ساعت ۶ و ۳۰ دقیقه پخش می‌شود. وی در توضیح برنامه به توان زندگی گفت: این برنامه با حضور صاحب‌نظران و کارشناسان اقتصادی، روان‌شناسی و جامعه‌شناسی به مباحث اقتصاد خانواده و سبک زندگی می‌پردازد و در زمان انتخابات در گفت‌وگو با کارشناسان و مردم، نقش و اهمیت انتخاب و تصمیم درست در خانواده و جامعه مورد بررسی قرار خواهد گرفت. این برنامه شنبه تا چهارشنبه ساعت ۱۰ پخش می‌شود.

شیار ادامه داد: در برنامه مجله کشاورزی که به انعکاس فعالیت‌های بخش کشاورزی می‌پردازد، در گفت‌وگو با کشاورزان و فعالان حوزه تولید محصولات کشاورزی، نقش مصوبه مجلس در افزایش یا کاهش تولید و همچنین صادرات و واردات محصولات را مورد بررسی قرار می‌دهیم. این برنامه یکشنبه، سه‌شنبه و پنجشنبه ساعت ۱۵ پخش می‌شود.

همسو با انتخابات

این مدیر گروه، برنامه‌های عصرگاهی و مفرح شبکه را نیز همسو با انتخابات دانست و گفت: گذر بازار برنامه مفرح عصرگاهی رادیو اقتصاد است که ضمن ایجاد فضایی سرگرم‌کننده، به طرح موضوع‌های اجتماعی و اقتصادی نیز می‌پردازد. این برنامه از بخش‌های مختلف نمایشی و کارشناسی تشکیل شده و با چهره‌های شاخص هنری، ورزشی و کارآفرینان به گفت‌وگو می‌پردازد. این برنامه در گفت‌وگو با دست‌اندرکاران و مسئولان برگزاری انتخابات مجلس دوازدهم درخصوص روند برگزاری انتخابات اطلاع‌رسانی می‌کند.

این برنامه شنبه تا چهارشنبه ساعت ۱۶ پخش می‌شود.

شیار در توضیح برنامه پنجره اقتصاد گفت: در این برنامه ترکیبی به انعکاس ظرفیت‌های تولید وصادرات محصولات ساخت ایران می‌پردازیم و بازارهای صادراتی و توانمندی‌های تولید داخلی را مورد بررسی قرار می‌دهیم. این برنامه در گفت‌وگو با فعالان حوزه تجارت بین‌الملل، نقش مصوبات مجلس در حوزه صادرات را مورد بررسی قرار می‌دهد و شنبه، دوشنبه و چهارشنبه ساعت ۱۵ پخش می‌شود.

وی ادامه داد: برنامه روی خط اقتصاد از مهم‌ترین برنامه‌های خبری این شبکه محسوب می‌شود و از شنبه تا چهارشنبه ساعت ۱۹ در گفت‌وگو با کارشناسان و مسئولان به تحلیل اخبار منتخب اقتصادی ـ سیاسی روز می‌پردازد. این برنامه تا انتخابات مجلس شورای اسلامی با حضور مسئولان برگزاری انتخابات، اطلاعات مورد نیاز مخاطبان از روند برگزاری را ارائه می‌دهد. وی افزود: مسابقه بیست در روزهای منتهی به انتخابات با ارائه سئوالات متناسب به افزایش اطلاعات شرکت‌کنندگان درخصوص انتخابات مجلس شورای اسلامی کمک می‌کند. این برنامه شنبه تا پنجشنبه ساعت ۲۰ پخش می‌شود.

گفت‌وگو با مسئولان

مدیر گروه حکمرانی اقتصادی برنامه «نوبت مردم» را به‌عنوان ویژه برنامه روز انتخابات رادیو اقتصاد معرفی کرد و گفت: این برنامه در سه بخش شش ساعته و از ساعت ۶ صبح شروع خواهد شد. در این برنامه در گفت‌وگو با مسئولان، فعالان اقتصادی و اعضای مجمع تشخیص مصلحت نظام درخصوص ضرورت شرکت در انتخابات، وظیفه یک مجلس قدرتمند متکی به آرای بالای مردمی و نقش مجلس در تصمیمات اقتصادی دولت مورد بررسی قرار می‌گیرد.

وی افزود: گزارشگر برنامه نیز در سطح شهر و در ستادهای انتخاباتی مراکز اقتصادی حضور دارد و در گفت‌وگو با مردم، نقش حضور افراد جامعه را در سرنوشت کشور انعکاس می‌دهد. ارتباط با شهرستان‌ها از دیگر بخش‌های این برنامه است که حال و هوای انتخابات در سایر مناطق ایران را اطلاع‌رسانی می‌کند. در بخش دیگر از این برنامه در گفت‌وگو با مسئولان ستاد انتخابات کشور، اطلاع‌رسانی لحظه‌ای درخصوص روند برگزاری انتخابات صورت می‌گیرد. این برنامه در روز انتخابات (۱۱ اسفند) از ساعت ۶ صبح تا پایان برگزاری انتخابات از رادیو اقتصاد پخش می‌شود.

امیدآفرینی و اعتمادسازی

شیار به جام جم گفت: شبکه رادیویی اقتصاد در ویژه‌برنامه فرصت خدمت نیز با هدف امیدآفرینی و اعتمادسازی بین مردم به‌منظور مشارکت حداکثری در انتخابات، به انعکاس خدمات مجلس‌های قبلی در تدوین قوانین برای تسهیل در امور کسب‌وکار و زندگی مردم می‌پردازد. این برنامه سه‌شنبه‌ها ساعت ۱۴ و ۳۰ دقیقه روی آنتن می‌رود.

گپ

تریبون آزاد به رادیو اقتصاد رسید

ویژه‌برنامه انتخاباتی «نماینده عزیز سلام» از رادیو اقتصاد یک تریبون آزاد گزارشی است که با همه مردم، بدون سانسور درباره خواسته‌ها و مطالبات‌شان از نمایندگان گفت‌وگو می‌کند. لیلا علاقه‌مند، تهیه‌کننده و گزارشگر ویژه‌برنامه انتخاباتی نماینده عزیز سلام از رادیو اقتصاد گفت: ویژه‌برنامه انتخاباتی نماینده عزیز سلام، یک تریبون آزاد گزارشی است که با همه مردم، فارغ از این‌که چند سال‌شان است و چه کسب‌وکاری دارند، گپ‌وگفت خودمانی با موضوع انتخابات می‌کند ولی ما بیشتر به سراغ صاحبان کسب‌وکار می‌رویم؛ به‌ویژه جوانانی که کسب‌وکارهای جدید راه‌اندازی کرده‌اند و خواسته‌های‌شان را از نمایندگان مجلس جویا می‌شویم. وی عنوان کرد: برگ برنده و متفاوت‌بودن این برنامه نسبت به برنامه‌های دیگر این است که صحبت‌ها و درخواست‌های مردمی و مسئولان بدون روتوش از رادیو اقتصاد و برنامه نماینده عزیز سلام پخش می‌شود. تهیه‌کننده نماینده عزیز سلام با بیان جزئیات بیشتر افزود: در کنار مردم، ما به سراغ مسئولان دولتی که واحد اجرایی را بر عهده دارند؛ همچون وزیران و معاونان ریاست‌جمهوری می‌رویم. آنها به‌عنوان شخص حقیقی و حقوقی که با نمایندگان در ارتباط هستند، در قالب همین تریبون درخواست‌های‌شان را مطرح می‌کنند. علاقه‌مند در پاسخ به این پرسش که اکثر مردم چه درخواست‌ها و مطالباتی دارند، افزود: بیشتر درخواست‌های مردمی در خصوص معیشت و مسائل اقتصادی‌شان است. دغدغه‌هایی همچون مسکن، کالاهای اساسی، خودرو، ثبات بازار و تورم دارند و اینها مسائلی است که بارها و بارها از زبان مردم شنیده شده تا نمایندگانی که قرار است بر کرسی مجلس شورای اسلامی بنشینند و به بهارستان بروند، فکری به حال مردم کنند.

ویژه

پیام‌های رئیس صداوسیما برای شبکه‌های رادیویی قرآن و سلامت

پیمان جبلی، رئیس صداوسیما به مناسبت چهلمین سال تاسیس رادیو قرآن پیامی را صادر کرد. این پیام به این شرح است: «اقرا باسم ربک الذی خلق... چه تقارن عجیبی است که ایام مبعث با ایام دهه فجر و چهلمین سالگرد تاسیس رادیو قرآن، همزمان شده است. ۱۴۵۸ سال پیش در چنین ایامی بود که معجزه بی‌نظیر خلقت، «قرآن کریم» بر پیامبر ختمی مرتبت نازل شد. خداوند از آخرین پیامبرش خواست تا بخواند و جهانیان را به خواندن قرآن و ذکرش هدایت کند. چه همزمانی مبارک و زیبایی است، تولد اسلام عزیز و نزول قرآن مبارک با چهلمین سالگرد تاسیس رادیوی محبوب قرآن که خود همین عدد چهل را حکمت‌ها و اسراری است و مگر نه این است که پیامبر عظیم‌الشان‌مان در همین سن به رسالت مبعوث شد. رادیوی شنیدنی و آسمانی قرآن همواره منشأ خیر فراوان بوده و باید به حال آنان که توفیق حضور و فعالیت در این رادیوی مقدسی دارند، غبطه خورد. بی‌شک فعالیت در چنین رادیویی جز با الطاف خاصه الهی امکان‌پذیر نیست که منبع و منتشرکننده کلمات وحی است و هم همکاران و هم شنوندگان آن حال و احوالی خاص دارند. امیدوارم رادیو قرآن به پشتوانه لایزال کلام‌ا... همواره درخشان و متعالی باشد و بتواند بیش از پیش در جذب مخاطبان حقیقت‌جو و حقیقت‌طلب موفق عمل کند. توفیق روزافزون تمام همکاران را در رادیو قرآن، در مسیر رونق و ترویج فرهنگ و معارف الهی مسألت می‌کنم.»

با صلابت در مسیر تعالی نظام سلامت

رئیس رسانه‌ملی همچنین به مناسبت سالگرد رادیو سلامت پیامی را منتشر کرد. متن پیام جبلی به‌این شرح است: «سلامت و بهداشت و درمان ازجمله مسائل مهم است که همواره مسأله‌ای اساسی برای مردم بوده است. خوشبختانه رسانه‌ملی یکی از منابع قابل اتکا و مورد وثوق مردم در حوزه اخبار سلامت و بهداشت بوده و مطالبه‌گرانه و دغدغه‌مند پیگیر کاستی‌ها و تقدیر کننده از اقدامات انجام شده به شمار می‌آمده است. فی‌الواقع رسانه‌ملی با استناد به اسناد بالادستی همواره کوشیده تا در حوزه نظام سلامت و بهداشت، رسانه‌ای فعال و کوشا باشد که در این میان نقش رادیو سلامت به‌شدت چشمگیر و پویاست. این شبکه رادیویی در طول ۲۱ سال فعالیت مستمر و موثر خویش همواره یار و همراه مخاطبان وفادار این رسانه گرم بوده و مخاطبانش مجدانه، آنچه را در جست‌وجویش بودند از طریق آن یافته‌اند. این رادیو در بزنگاه‌های حساسی مانند کرونا به نحو شایسته‌ای به میدان جهاد رسانه‌ای پا گذاشت و موج آرامش بخشی در بحران‌ها ساخته است. جا دارد از مرحومه دکتر صدیقه اعتماد سعید که طی سال‌ها مدیریت بر این شبکه رادیویی، مجاهدانه خدمت کرد یادی کنیم و توفیق یکایک همکاران و طول عمر با عزت آنان را از خداوند عزیز مسألت نمایم. امیدوارم شبکه رادیویی سلامت همچنان مستحکم و باصلابت در مسیر تعالی نظام سلامت ایران اسلامی عزیزمان گام بردارد.»

ویژه

گرامیداشت روز پاسدار در شبکه مستند

شبکه مستند به مناسبت روز پاسدار مستندهای «به شهادت تاریخ»، «سلاح ایرانی» و «محسن ژاپنی» را پخش خواهد کرد. مجموعه مستند «به شهادت تاریخ» روایتی از شکل‌گیری و پیشرفت نیروی هوافضای سپاه پاسداران انقلاب اسلامی است که در سه قسمت روی آنتن شبکه مستند می‌رود. این مستند روایتی متفاوت از شکل‌گیری و پیشرفت نیروی هوافضای سپاه پاسداران انقلاب اسلامی است که پیشرفت‌ها، افتخارات و حوادث حساس انقلاب اسلامی را به تصویر می‌کشد.

مستند «سلاح ایرانی» ساخته داود مرادیان هم سه‌شنبه ۲۴ بهمن ساعت ۱۹ پخش می‌شود. این مستند با همکاری مشترک سپاه پاسداران انقلاب اسلامی، ارتش جمهوری اسلامی و وزارت دفاع طی یک سال ساخته شده و به بررسی توانمندی‌های نظامی و دفاعی نیروهای مسلح ایران می‌پردازد. مستند «محسن ژاپنی» به کارگردانی وحید فرجی روایتی متفاوت از یک رزمنده افغانستانی به نام محسن میرزایی است که به‌دلیل چهره متفاوتش اتفاقی عجیب برای او رخ می‌دهد و رسانه‌های تصویری عراقی با تهیه گزارش‌هایی می‌گویند: «نیرویی از ایران را اسیر کرده‌ایم که ژاپنی است.»

رویداد

آغاز به کار جشنواره تولیدات پویانمایی

سومین جشنواره ملی تولیدات پویانمایی و برنامه‌های عروسکی ایران، از سه شنبه ۲۴ بهمن (امروز) آغاز می‌شود.

بر این اساس دانشگاه سیستان و بلوچستان، تا ۲۶ بهمن میزبان این رویداد است. جشنواره ملی تولیدات پویانمایی و برنامه‌های عروسکی ایران، جشنواره‌ای برای کشف استعدادهای جدید، تبادل فکر و آموزش علاقه‌مندان به پویانمایی و برنامه‌های عروسکی است.

علیرضا کیخا، مدیرکل صداوسیمای استان سیستان و بلوچستان در گفت‌وگویی بیان کرد: کسانی که در این حوزه فعال هستند و قرار است مهمان ما شوند می توانند در وورک شاپ ها و کارگاه های ما در دانشگاه سیستان و بلوچستان حضور پیدا کنند.

ناگفته نماند حدود ۳۰۰ اثر عروسکی و پویانمایی در قالب ۷۰۰ برنامه در این جشنواره داوری شده‌اند.

در این زمینه حسن عابدینی، معاون امور استان‌های رسانه ملی هم اظهار کرد که این مجموعه‌ها در طول سه سال ساخته شده‌اند.

کیوآرکد را اسکن کنید

خاطرات کاغذی

نائوشیکا از دره باد

مریم فلاح: کارتونی علمی ـ تخیلی از دنیایی آخرالزمانی؛ روایتگر شرایطی که بر اثر جنگ‌های انسانی به‌وجود آمده و از گذر آن طبیعت هم نتوانسته به تعادل و سلامت اولیه بازگردد. نتیجه این‌که اغلب گیاهان مسموم شده‌اند و جنگل از حشرات غول‌آسای جهش‌یافته پرشده است. از دهکده‌ای در دره باد، دختری ۱۶ساله به نام نائوشیکا تمام خصوصیات منجی زمین که در یک پیشگویی آورده شده را همراه با قلبی مهربان و ذهنی پاک با خود دارد. در لابه‌لای ماجراهای داستان می‌بینیم که ساکنان زمین در عین این‌که از کمبود منابع و خطرات طبیعی به‌شدت رنج می‌برند همچنان می‌توانند به‌قدری کوته‌فکر باشند که در پی منافع خود به طبیعت و همنوعان‌شان حمله‌ور شوند. در چنین شرایطی نائوشیکا باید احترام طبیعت را به‌دست‌آورد تا بتواند برای بار دیگر تعادل را در زمین ایجاد کند؛ رسالتی که ورای انسان بودنش در پی تحقق آن است. «نائوشیکا از دره باد» با عنوان اصلی: Nausicaa of the Valley of Wind محصول سال ۱۹۸۴ ژاپن به کارگردانی هایائو میازاکی تولید شد.
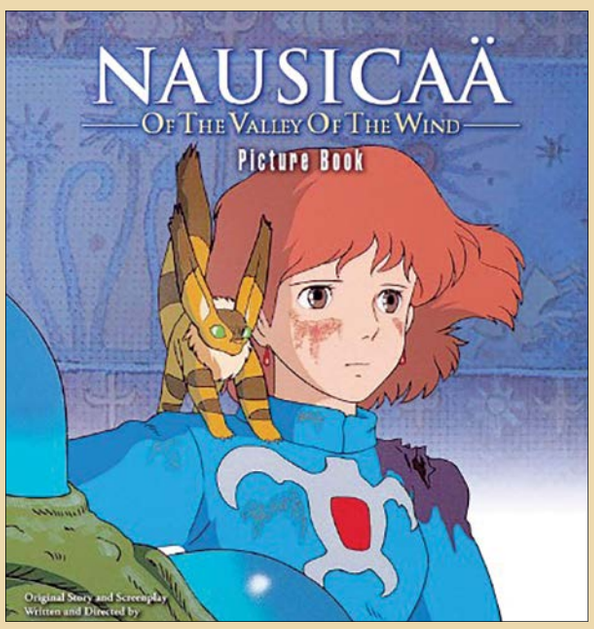
کیوآرکد را اسکن کنید