حوادث ۱۴۰۲
تپش
ویژه‌نامه حوادث | روزنامه جام‌جم | ۳
چهارشنبه ۲۳ اسفند ۱۴۰۲ | شماره ۱۰۵۵

سال را مرور کرده‌ایم

حادثه

وحید اخباری
تپش

سال ۱۴۰۲ با حوادث تلخ و شیرینی روزهای پایانی خود را سپری می‌کند؛ اتفاقات تلخ و شیرینی که گاهی دل میلیون‌ها ایرانی را آزرد و گاهی لبخند را مهمان صورت‌شان کرد. قتل‌های هولناک، سیل، حوادث تروریستی و بسیاری اتفاقات دیگر حوادثی هستند که در سالی که گذشت، رقم خورد و شاهد آن بودیم. شدت برخی از این حوادث به حدی بود که روزها و در مواردی حتی ماه‌ها کشور را درگیر خود کرد و مردم حتی حالا که سال ۱۴۰۲ به ایستگاه پایانی رسیده، آن را پیگیری می‌کنند. در این گزارش به مرور مهم‌ترین و جنجالی‌ترین حوادث امسال پرداخته‌ایم.

شهریار

1 اردیبهشت

در حادثه‌ای عجیب، درحالی‌که کادر درمان یکی از بیمارستان‌های منطقه شهریار در تهران تصور می‌کردند نوزاد زن باردار مرده به دنیا آمده، او را به سردخانه منتقل کردند اما هوشیاری پدر نوزاد و پیگیری‌های یک مامور نیروی انتظامی باعث شد نوزاد زنده و سالم به بخش مراقبت‌های ویژه منتقل شود.

بابلسر

5 اردیبهشت

آیت‌ا... عباسعلی سلیمانی، از نمایندگان خبرگان رهبری هنگامی که برای انجام امور بانکی به بانک مراجعه کرده بود، از سوی عوامل شرکت انتظامی بانک هدف تیراندازی قرار گرفت و به شهادت رسید. متهم مدعی شد تصور کرده مقتول برادر معاون بانک است و به همین خاطر به او شلیک کرده بود. قاتل آذر امسال قصاص شد.

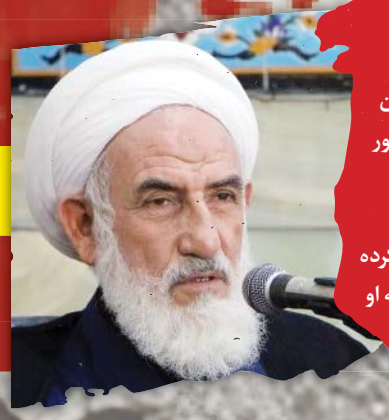

زندان قزلحصار

20 اردیبهشت

حسین معروف به حسین پنجک و سلطان کوکائین همراه دو نفر از همدستانش در زندان قزلحصار اعدام شدند. او سال ۱۳۹۳ توانست دارایی خود را به ۴۰ میلیارد تومان برساند و به همین دلیل جشنی برگزار کرد. همین جشن شک پلیس را به او بیشتر کرد و باعث دستگیری‌اش شد. حکم او پس از ۹ سال اجرا شد.

سبزوار

8 اردیبهشت

شهید حمیدالداغی شب حادثه هنگامی که به‌دنبال دخترش می‌رفت، متوجه مزاحم چند پسر برای دو دختر شده و برای دفاع از دختران با جوانان شرور درگیر شد و هدف ضربه چاقو قرار گرفت و در مسیر بیمارستان جان سپرد. عامل قتل پس از محاکمه در دادگاه کیفری یک به قصاص محکوم و حکم آذر امسال اجرا شد.

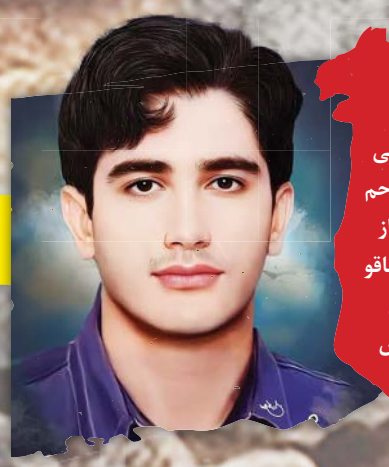

زندان بندرعباس

13 تیر

سه مرد شیطان‌صفت که در پوشش عمل زیبایی، هفت زن را بیهوش کرده و مورد تعرض قرار می‌دادند، در محوطه زندان بندرعباس به دار مجازات آویخته شدند. متهمان، زنان را برای انجام عمل زیبایی به منزل شخصی خود می‌کشانده و پس از تزریق داروی بیهوشی، اقدام به خواب مصنوعی و تجاوز به آنها می‌کردند.

خاش

1 مرداد

حمله کور به خودروی سمند پلیس راه در سیستان‌وبلوچستان شهادت چهار مامور پلیس را رقم زد. تروریست‌ها با کمین در مسیر خودروی پلیس راه به سمت ماموران تیراندازی کرده و باعث شهادت چهار مامور پلیس شدند. عاملان این حمله کور با پیگیری نیروی انتظامی پس از شش ماه شناسایی و دستگیر شدند.

دامغان

12 شهریور

کارگران معدن زغال‌سنگ طزره در نزدیکی شمال شهر دامغان مثل همیشه در تونل‌های مختلف مشغول کار بودند که حدود ساعت ۱۹ و۳۰ دقیقه عصر و هنگام تعطیلی کار، یکباره صدای انفجار و گردوخاک از داخل تونل رزمجاه بلند شد. انفجار گاز متان در معدن باعث گرفتاری کارگران در تونل شد. در این حادثه شش کارگر جان باختند.

سراوان

25 شهریور

صابهان شهنوازی، معروف به «صاحب‌خان گمشادزهی» شروری است که در شهادت ۱۹مامور فراجا در جنوب شرق دست داشته، در اقدام مرزبانی شهرستان سراوان به هلاکت رسید. این متهم ساکن منطقه گنوک از توابع شهرستان سیب و سوران بوده که مبادرت به شرارت، سرقت و درگیری مسلحانه می‌کرد.