یادداشت

ویژه برنامه‌های معاونت صدا در روز ۲۲ بهمن

تپندگی و طراوت انقلاب در ورود ۴۳ سالگی

علی بخشی زاده
معاون صدای رسانه ملی

بی‌تردید وقوع و پیدایش انقلاب اسلامی ایران در پایان قرن بیستم میلادی یکی از پدیده‌ها و رویدادهای مهم جهان است که علاوه بر تاثیرات داخلی و تغییر و تحول در همه شئون کشور موجب ایجاد گفتمان بیدارگرایانه در سطح منطقه و فرامنطقه شده است.

امروز، استقلال ملت ایران واجد چنان استحکامی شده که نه تنها هیچ تصمیم‌گیری بیرونی بر اراده ملی برتافته نمی‌شود، بلکه این جمهوری اسلامی است که در فراسوی مرزها به قدرتی تاثیرگذار در عرصه بین‌الملل و تصمیم‌گیر در منطقه پیرامونی تبدیل شده است. آزادی، دیگر شاخص توفیق و دستاورد انقلاب است و حجم گسترده تولیدات فرهنگی، نقدهای درون ساختاری، مشارکت‌های مکرر مردمی در تعیین سرنوشت خود و گردش قدرت در انتخابات متعدد در کشور و در یک کلام افزایش اراده مردم در امر حکومت‌داری را مشهود می‌بینیم. جمهوری اسلامی نیز شاخص نظام‌سازی انقلاب ۱۳۵۷ است. دستاوردی انقلابی که امروز در جایگاه یک مدل و الگو در جهان اسلام مطرح و نقشی گفتمانی در تمام تلاش‌های آزادی‌خواهانه جنبش‌های اسلامی اصیل پیدا نموده است. اما طبعا آنچه انقلاب اسلامی را تقویت می‌نماید نگاه نوآورانه مبتنی بر گفتمان ما می‌توانیم است. جمهوری اسلامی ایران، علی‌رغم همه دشمنی‌ها، جنگ، فشار و تحریم، بایسته‌های انقلابی و خود اتکایی را در بسیاری از عرصه‌ها طی نموده و امروزه در جایگاه قدرتمندترین کشور منطقه غرب آسیا به چهل و سومین سالگرد انقلاب ورود کرده است. امروز جمهوری اسلامی ایران در سطحی از توان بالای بازدارندگی دفاعی، توانمندی‌های درونزای اقتصادی، استقلال سیاسی، وسعت قدرت نرم و تعمیق عمق راهبردی منطقه‌ای و جهانی قرار دارد و به یک بازیگر مهم بین‌المللی تبدیل شده است. اگرچه امروز در جایگاه تفوق در حوزه غرب آسیا قرار گرفته‌ایم؛ اما مسیری از تلخی و شیرینی و پیشه‌ها و گردنه‌های تاریخی را طی کرده‌ایم. اما جریان زلال انقلاب اسلامی همراه با امید و برنامه‌ریزی برای فتح قله‌های رفیع مجدانه رو به جلو است و طبعا طی طریق مسیر آینده نیازمند راهبردی منظم از سرفصل‌هاست که این مهم در بیانیه گام دوم انقلاب و توسط سکاندار هوشیار و فرزانه این انقلاب تنظیم شده است. گامی امیدبخش از پیشرفت و عدالت‌طلبی دشمن‌شناسی و بصیرت، دیپلماسی و عزتمندی، نظام‌سازی و جامعه‌پردازی و در نهایت تمدن‌سازی از اهداف پیش روی ماست.

آنچه مسلم است با توجه به دشمنی‌ها و سمپاشی‌های بدخواهانی که طی این ۴۰ سال از هیچ تلاشی فروگذار نکردند، باید به دفعات و با یک مهندسی دقیق اهداف انقلاب را یادآور شده و این دستاوردها معرفی شود تا به مصداق شریفه } وَذَكِّرْ فَإِنَّ الذِّكْرَىٰ تَنفَعُ الْمُؤْمِنِينَ{ هم مایه دلگرمی و امید آحاد جامعه گردد و هم ضمن خنثی‌کردن کید دشمن برای حرکت به جلو با قدرت و توان بیشتر انگیزه ایجاد کند. در این بین رسانه ملی در بین همه رسانه‌ها نقش اصلی را دارد و رادیو به عنوان رسانه‌ای قابل اعتماد، اثرگذار و در دسترس وظیفه و رسالتی عظیم‌تر بر دوش خود احساس می‌کند.

با عنایت به این مطلب در کنار رادیو انقلاب که به صورت ۲۴ ساعته از ابتدای بهمن به مدت یک ماه به عنوان صدای گفتمان انقلاب اسلامی این رسالت را به انجام می‌رساند، ۱۴ شبکه رادیویی نیز در مجموع با ۱۹۱۳ برنامه در قالب ۲۱۸ عنوان و به مدت ۸۵۲ ساعت و ۵۱ دقیقه سعی دارند طی دهه مبارک فجر، تبیین‌گر و انعکاس‌دهنده بخشی از اهداف و دستاوردهای انقلاب عظیم مردم ایران باشند.

اوج این فعالیت در صبح روز پیروزی، ۱۴ ویژه برنامه زنده به مدت ۲۲۴۰ دقیقه در قالب مجله رادیویی از شبکه‌های مختلف رادیو، بخشی از تلاش همکاران پر تلاش معاونت صدای رسانه ملی است که سعی در یادآوری آرمان‌ها، تبیین ارزشها و بیان دستاوردهای انقلاب شکوهمند اسلامی می‌کنند تا در مسیر انقلاب ادامه‌دهنده راه شهیدانی باشند که از ارزشمندترین سرمایه خویش گذشتند تا به جهانیان اعلام و اثبات کنند که ما ملت امام حسینیم و پیرو مکتب او به رهبری فرزندانش امام راحل و رهبر معظم انقلاب. باشد که مرضی رضای خداوند متعال قرار گیرد.

«نقش‌خاک» سریال رمضانی شبکه یک شد

مجموعه «نقش‌خاک» به کارگردانی آرش معیریان برای پخش در ماه مبارک رمضان ساخته می‌شود.

به گزارش خبرنگار رادیو و تلویزیون خبرگزاری فارس، تصویربرداری سریال نقش‌خاک به کارگردانی آرش معیریان و تهیه‌کنندگی کلهر این روزها ادامه دارد و این سریال قرار است ماه رمضان از شبکه یک سیما روی آنتن برود. داستان نقش‌خاک، درباره دو خانواده است که در کار سفالگری در لاله‌جین از توابع استان همدان هستند و همچنین ماجرایی عاشقانه میان دخترعمو و پسرعمو بخشی دیگر از داستان این سریال را تشکیل می‌دهد. تصویربرداری این سریال از ۲۴ دی شروع شده و به احتمال فراوان تا رمضان سال آینده ادامه دارد. نویسندگی نقش‌خاک را بلاسی به‌عهده دارد و بازنویسی توسط علی‌اکبر محلوجیان انجام شده است. حبیب دهقان‌نسب، فرزانه نشاط‌خواه، شیرین بینا، شهنام شهابی، مهرداد ضیایی، مهران ضیغمی، افشین ذی‌نوری و... از بازیگران این سریال هستند.

آخر این هفته، تلویزیون میزبان بیش از ۵۰ فیلم و انیمیشن شده است

خاطره‌بازی با روزهای انقلاب

فاطمه شهدوست
رسانه

بیش از ۵۰ فیلم قرار است در این آخر هفته روی آنتن بروند. آثاری که به مناسبت ۲۲ بهمن خیلی از آنها حال‌وهوای آن روزها را دارند. زمستان بی‌برف، مرد پنهان، پاییز امیرخیز، روزی روزگاری، رستوران آسمان، خانواده فوری، لبخند تیم تالر، رویای صعود، بچه‌رو بگیر، ارثیه وارونه، سلام آقای میلیاردر، تبعیدی‌ها، به قدر کافی، بادیگارد محبوب من، سلحشور، جدامانده، ژاپن ۱۰ سال بعد، سرود خاک، پلاک هفت کوچه پاییز، ویلای پرماجرا، قلب خورشید، انتخاب ویژه، بسازبفروش، هریت، روز باشکوه، درهم و برهم، دیدی می‌تازد، وینی ماندلا، سناتور، مرد قدبلند، سرداب و پاندول، کمی آن‌سوتر، دنیای خیالی دخترم، سلما، مزرعه پدری، حیثیت، بیلی‌باد، پلیس‌کوچولوهای مخفی، ضیافت، متصدی لباس، مانجی مرد کوهستان، دیترویت، سرو زیر آب، شهر گمشده زد، قهرمانان کوچک، اسباب‌بازی‌فروشی عجیب آقای مگوریوم، قهرمان کوچک، بچه‌های محله گل‌ها، گل، برای گریس، برف‌شکن، پرواز پنجم ژوئن، پیچ جاده نمناک و ... برخی از فیلم‌هایی هستند که چهارشنبه، پنجشنبه و جمعه ۲۲، ۲۳ و ۲۴ بهمن‌ماه از شبکه‌های سیما روی آنتن می‌رود.

قصه یک زمستان بی‌برف

فیلم تلویزیونی جدید زمستان بی‌برف به کارگردانی حسن نجفی، چهارشنبه ۲۲ بهمن‌ماه ساعت ۱۶ از شبکه یک سیما پخش خواهد شد.

قصه: جلال، همسر راضیه، زن جوان و پا به ماهی است که ماموران ساواک برایش پاپوش درست کرده و دستگیر می‌شود. اما او فرار می‌کند و بعد از چند سال برمی‌گردد و متوجه می‌شود که همسرش از او جدا شده و با کس دیگری ازدواج کرده و جذامی شده است. جلال به دنبال راضیه می‌رود اما ... .

بازیگران: کامران تفتی، حمیرا ریاضی، هادی افتخارزاده و سنا پورسعیدی

داستانی بعد از کودتا

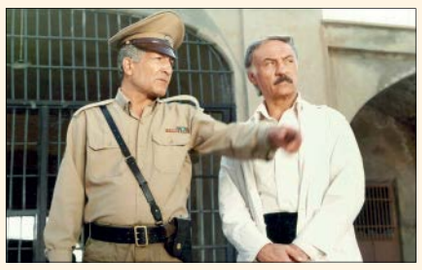

فیلم سینمایی تبعیدی‌ها به کارگردانی جهانگیر جهانگیری، پنجشنبه ۲۳ بهمن‌ماه ساعت ۱۰ از شبکه سه سیما پخش می‌شود.

قصه: پس از کودتای ۲۸ مردادماه سال ۱۳۳۲ تعدادی روزنامه‌نگار، افراد آزادیخواه و مبارز و افسران ضد کودتا دستگیر و پس از محاکمه در دادگاه‌های فرمایشی به منطقه‌ای خشک و گرم در جنوب کشور تبعید می‌شوند....

بازیگران: فرامرز قریبیان، هادی اسلامی، حبیب اسماعیلی، مجید میرزاییان و مهدی آریان‌نژاد

برف‌شکن به افق می‌آید

فیلم سینمایی برف‌شکن به کارگردانی بانگ جوون هوی، جمعه ۲۴ بهمن‌ماه ساعت ۱۰ از شبکه افق پخش خواهد شد.

قصه: کره زمین به دلیل یک آزمایش به سرزمین یخ‌زده تبدیل شده که هیچ جنبنده‌ای در آن دیده نمی‌شود. در میان این برف و یخ، قطاری به‌سرعت به دور کره زمین در حرکت است، در این قطار، مردمی زندگی می‌کنند که تنها انسان‌های باقیمانده هستند. آنها از زمان یخ‌زدن زمین، سوار قطار شده‌اند و همچنان هم در آن ساکنند. قطار به دو قسمت تقسیم شده، طبقه فقرا، زیر ستم طبقه ثروتمندان است. در این میان، کرتیس از طبقه انتهای قطار و از فقرا، تصمیم دارد هر طور شده خودش را به قسمت موتور قطار و بخش ثروتمندان برساند. در این زمان افراد فقیر با توجه به شرایط بدشان تصمیم به شورش گرفته تا بتوانند کنترل قطار را بر عهده بگیرند. آنها در انتها و پس از درگیری‌های فراوان می‌خواهند قطار را متوقف کنند و از آن خارج شوند اما چاره‌ای ندارند جز آن‌که ... .

بازیگران: کریس اونز، کان هو سون و اد هریس

شبکه نمایش

فیلم‌های سینمایی بسازبفروش، هریت، روز باشکوه، هریشخان موکرجی، دیدی می‌تازد، وینی ماندلا، سناتور، مرد قدبلند، سرداب و پاندول، کمی آن‌سوتر، دنیای خیالی دخترم، سلما، مزرعه پدری، حیثیت، بیلی باد، پلیس‌کوچولوهای مخفی، ضیافت، متصدی لباس، مانجی مرد کوهستان، دیترویت و ... بعضی از آثاری هستند که از شبکه نمایش، پنجشنبه و جمعه روی آنتن می‌روند.

یک قصه رنگارنگ

فیلم سینمایی اسباب‌بازی‌فروشی عجیب آقای مگوریوم به کارگردانی زاچ هلم، پنجشنبه ۲۳ بهمن‌ماه ساعت ۱۴ از شبکه کودک پخش خواهد شد.

قصه: ماهونی، مدیر فروشگاه اسباب‌بازی پدربزرگش آقای مگوریوم است. او قصد دارد برای تغییر در زندگی‌اش شغلش را عوض کند. آقای مگوریوم عاشق بچه‌ها و فروشگاه اسباب‌بازی است و اعتقاد دارد آنجا مکان ویژه‌ای است و قدرتی جادویی دارد. اما ماهونی همه این‌ها را به خاطر وجود پدربزرگش می‌داند و ... .

بازیگران: داستین هافمن، ناتالی پورتمن، جیسون باتمن و زاچ میلز

سرود خاک در شبکه پنج

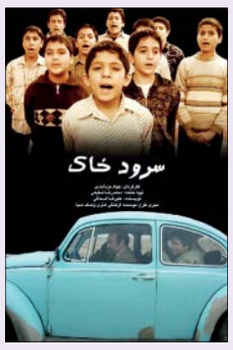

فیلم تلویزیونی سرود خاک به کارگردانی جواد مزدآبادی، چهارشنبه ۲۲ بهمن ماه ساعت ۹ از شبکه پنج پخش می‌شود.

قصه: گروهی از کودکان خود را برای رفتن به منطقه آماده می‌کنند؛ اما گرفتن رضایت‌نامه از پدر و مادر به عنوان شرط لازم رفتن به منطقه برای آنها مشکل‌ساز می‌شود. بین آنهایی که موفق به گرفتن رضایت‌نامه می‌شوند و آنهایی که نمی‌شوند، دودستگی پیش می‌آید و بالاخره گروهی از آنها عازم جبهه می‌شوند. در آنجا نیز با مشکلات فراوانی روبه‌رو می‌شوند و حتی با عبور از میدان مین خودشان را به رزمنده‌ها می‌رسانند اما متوجه می‌شوند که ... .

بازیگران: حسین سلیمانی، آریو متوقع، محسن قاضی‌مرادی، علیرضا اوسیوند و ... .

ماجرای تبعید فوتبالیستی به اسم علی

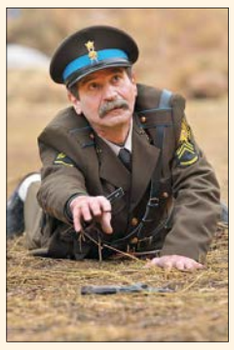

فیلم تلویزیونی روزی‌روزگاری به کارگردانی احمد دیری، چهارشنبه ۲۲ بهمن ماه ساعت ۷ و ۲۰ دقیقه از شبکه دوی سیما پخش می‌شود.

قصه: این فیلم ماجرای یک فوتبالیست جوان به نام علی را روایت می‌کند که پیش از انقلاب، به دلیل فعالیت‌های انقلابی و مخالفت با رژیم، به روستایی به نام شاه‌آباد بالامحله تبعید شده است. در آنجا گروه‌های مختلفی از مردم، نظامیان و جاهل‌های طرفدار شاه حضور دارند. با آمدن این جوان به روستا، به خاطر جاهل‌ها به سرکردگی تیمور، مشکلات زیادی برای علی به وجود می‌آید و ... .

بازیگران: بابک انصاری، جمشید جهان‌زاده، فرجا... گلسفیدی، احمدرضا سعدی و فریبا طالبی

اسکورسیزی با جدامانده در شبکه چهار

فیلم سینمایی جدامانده به کارگردانی مارتین اسکورسیزی، پنج‌نبه ۲۳ بهمن‌ماه ساعت ۲۰ و ۳۰ دقیقه از شبکه چهار سیما روی آنتن می‌رود.

قصه: یکی از ماموران اداره پلیس شهر بوستون به اسم بیلی کاستیگان از سوی فرماندهانش مأموریت پیدا می‌کند تا به صورت ناشناس در تشکیلات یک باند گانگستری بسیار مهم و خطرناک که رهبری آن بر عهده فردی به اسم فرانک کاستلو است نفوذ کند. از سوی دیگر یکی از افراد وفادار به کاستلو به اسم کالین به عنوان یک پلیس به اداره پلیس شهر می‌پیوندد تا برای کاستلو خبرچینی کند. پس از گذشت مدتی از این اتفاقات بیلی پی می‌برد که گانگسترها یک جاسوس در اداره پلیس دارند و ... .

بازیگران: لئوناردو دی‌کاپریو، مت دیمون، مارک والبرگ و جک نیکلسون

تدارک تلویزیون به مناسبت چهل‌وسومین سالگرد پیروزی انقلاب

آیین نکوداشت طنزپردازان برنامه «کوی نشاط» و تقدیر از برگزیدگان مسابقه «یک، دو، صدا» برگزار شد

تجلیل از «اوستا» و «عبدلی»

زینب علیپور طهرانی
رسانه

در آستانه چهل و سومین سالروز پیروزی انقلاب، آیین نکوداشت طنزپردازان برنامه «کوی نشاط» و تجلیل از جواد انصافی و امیر پارسی و تقدیر از برگزیدگان فصول هفتم و هشتم مسابقه «یک، دو، صدا» با حضور علی بخشی‌زاده معاون صدا، محمد جعفر محمدزاده مدیر رادیو ایران و جمعی از مدیران رادیو در استودیو شماره یک ساختمان شهدا برگزار شد. در این مراسم که اجرای آن را ابوالفضل آقاخانی برعهده داشت، هنرمندانی چون جواد انصافی، امیر پارسی، مسعود فروتن، فاطمه آل‌عباس، سعید بیابانکی، محمدرضا چراغعلی، مسعود اسکویی و مینا نوروزی حضور داشتند. در ضمن این مراسم به طور زنده از ایرانصدا پخش می‌شد.

بخشی‌زاده: ما در سازمان افراد بزرگی را داشتیم که همیشه یادشان جریان‌ساز است. مثل مرحوم نوذری که با بردن اسمش آدم یاد عاطفه سرشار می‌افتد

قدمت مسابقه یک، دو، صدا بیش از «عصر جدید» است

ابتدای مراسم، ملودی یکی از سرودهای انقلابی به صورت زنده اجرا شد و میان‌برنامه‌ای از ایران به همراه تصاویری از مناطق مختلف ایران و همچنین استودیوهای رادیو یاران پخش شد و مجری هم یکی از خاطراتش را درباره فعالیت در رادیو ایران بیان کرد. بعد از آن، مدیر رادیو ایران در جایگاه قرار گرفت و گفت: رادیو ایران، رادیوی اجدادی همه رادیویی‌هاست و همه به نحوی از اولاد رادیو ایران هستند و به نوعی جایگاه پیشکسوتان رادیوست.

وی ادامه داد: در سه سال گذشته که توفیق خدمت در رادیو ایران را داشتم، با لذت تمام و با افتخار پشت یک نام بزرگ به نام ایران محفوظ بودم. با اسم ایران هر روز احساس بزرگ شدن می‌کنم. امروز صحبت از یک برنامه طنز است. طنزهای اصلی صداوسیما در این رادیو همیشه تدارک دیده می‌شود؛ مثل صبح جمعه با قدمت ۴۰ ساله یا کوی نشاط با بیش از ۱۰ سال قدمت و برنامه‌های ساعت خنده و جارچی و... چون توقع مخاطب ما این است آنها را با طنز به معنای واقعی بخندانیم. بزرگانی مثل جواد انصافی و امیر پارسی از قدیمیان عرصه طنز هستند.

وی در بخش دیگری از صحبت‌هایش عنوان کرد: ما دنبال معنای واقعی طنز در رادیو ایران هستیم. چون می‌شود با طنز درجه حرارت جامعه را گرفت. ما در همین استودیو از بزرگان دیگری هم تجلیل کرده بودیم. از جمله خانواده زنده‌یاد منوچهر نوذری، زنده‌یاد صادق عبداللهی که مدتی بعد از این تجلیل درگذشت و شمسی فضل‌الهی، مریم نشیبا، عباس محبی و....

محمدزاده همچنین افزود: جفایی که در حق رادیو شد این بود که امیر پارسی و جواد انصافی را به عنوان چهره تلویزیونی تجلیل می‌کردند. در صورتی که خانه اول این عزیزان رادیوست و امروز این فرصت به دست آمد تا از آنها تجلیل و همچنین از پوستر آنها رونمایی کنیم.

وی در پایان هم خطاب به بخشی‌زاده گفت: قبل از این‌که برنامه عصر جدید در زمینه استعدادیابی ساخته شود، ما مسابقه یک، دو، صدا را در زمینه استعدادیابی در رادیو ایران داشتیم. همچنین به خاطر جایگاهی که رادیو ایران در پاسداشت زبان فارسی دارد، چند واژه را جایگزین کردیم؛ مثل برپا خند به جای استندآپ و...

با یک گل هم بهار می‌شود

در ادامه میان‌برنامه‌ای که رادیو ایران برای پاسداشت امیر پارسی و جواد انصافی ساخته بود، پخش شد و مدیران رادیو و تعدادی از هنرمندان برای تجلیل این دو هنرمند روی صحنه رفتند. جواد انصافی پس از این که لوح تقدیر و تندیس خودش را دریافت کرد با میکروفن مجری گپ کوتاهی زد و گفت: ما اوایل انقلاب نمایشی به نام «بمب» را در تئاتر شهر اجرا می‌کردیم که از ما خواسته شد این نمایش نسخه تلویزیونی داشته باشد. آن زمان با مسعود فروتن آشنا شدیم. با استاد اسکویی هم که از دوران دبیرستان آشنایی داشتم و خوشحالم که اینجا هر دو عزیز را می‌بینم.

امیر پارسی هم پس از تقدیری که از او شد، با میکروفن مجری بیان کرد: همیشه همه حرف‌ها را اول جواد انصافی می‌زند. من فقط از مهدی ساعی و مدیر رادیو یاران و همه دوستان رادیویی‌ام تشکر می‌کنم. چون از سال ۵۵ که وارد رادیو شدم، با دوستان عزیزی در طول این سال‌ها همکاری داشتم.

پس از آن از پوستر این دو هنرمند رونمایی و عکس یادگاری گرفته شد و میان‌برنامه دیگری با هدف نکوداشت این هنرمندان که به همت رادیو یاران و با حضور هنرمندان رادیو ایران تولید شده بود، پخش شد. سپس میان‌برنامه‌ای پیرامون مسابقه «یک، دو، صدا» پخش شد و بخشی‌زاده پشت میکروفن قرار گرفت.

علی بخشی‌زاده، معاون صدا در ابتدا گفت: جواد انصافی و امیر پارسی دوستانی دارند که سال‌ها هنر آفریدند و حق آنهاست این بالا بیایند و صحبت کنند.

وی افزود: این جلسه، نکوداشت زحمات و تجربیات هنرمندان است که جلسه خیلی مهم و گرانسنگی است. من معتقدم در حوزه فرهنگ اتفاقا با یک گل هم بهار می‌شود. بنابراین این حرکت‌ها خیلی مهم و تاثیرگذار است. ما در سازمان افراد بزرگی را داشتیم که همیشه یادشان جریان‌ساز است. مثل مرحوم نوذری که با بردن اسمش آدم یاد عاطفه سرشار می‌افتد.

وی با ذکر خاطره‌ای از مرحوم نوذری از زحمات چند ساله همکارانش در رادیو تشکر کرد و گفت: این جلسه بابت شکرگزاری از خداوند است. سایه استادان محترم به خصوص امیر پارسی و جواد انصافی بزرگوار و دوست داشتنی بر سر خانواده رادیو مستدام باشد و مخاطبان مهربان و شریف ایران از هنرآفرینی آنها بهره‌مند شوند.

نامه‌ای به مدافعان سلامت

بعد از مراسم تجلیل از برگزیدگان فصول هفتم و هشتم مسابقه «یک، دو، صدا» امیر بژندی نفر اول بخش خوانندگی که از جیرفت کرمان به تهران آمده بود، به صورت زنده قطعه‌ای را اجرا کرد و پس از آن نفر اول بخش گویندگی و اجرا متنی را به مدافعان سلامت تقدیم کرد. سپس کلیپی به نام کرونا و با صدای سعید حکیم‌زاده نفر سوم بخش خوانندگی پخش شد که توسط رادیو ایران این کلیپ ساخته شده بود.