روزشمار

امروز ۱۰ اکتبر

1892

تمام اعضای تیم‌ملی کریکت هنگ‌کنگ در سانحه غرق شدن کشتی اس اس بخارا در جزایر ساند در تنگه تایوان جان خود را از دست دادند. این کشتی ۱۱۱ متری روز دهم اکتبر ۱۸۹۲ در یک توفان شدید و پیش‌بینی نشده گرفتار و در دو دقیقه غرق شد. گفته می‌شود از ۱۷۳ نفر خدمه و مسافر کشتی، بیش از ۱۳۰ نفر جان خود را از دست دادند که ۱۱ عضو تیم‌ملی کریکت هنگ‌کنگ هم در میان آنها بودند. در واقع از تیمی که برای بازی به شانگهای سفر کرده بود، فقط دو نفر زنده ماندند.

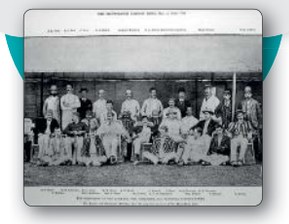

1964

برای نخستین‌بار رقابت‌های المپیک تابستانی در آسیا برگزار شد. امروز سالگرد مراسم افتتاحیه المپیک ۱۹۶۴ توکیو است؛ رقابت‌هایی با ۵۱۵۱ ورزشکار از ۹۳ کشور دنیا. کاروان ایران هم با ۶۳ ورزشکار در ۱۰ رشته در آن المپیک حاضر بود و پرچمدار کاروان هم در روز افتتاحیه نصرت‌ا... شاهمیر رئیس وقت فدراسیون شنا و یکی از بستگان فرح پهلوی بود. در آن المپیک قرار بود غلامرضا تختی پرچمدار باشد اتفاقی که گفته می‌شود با مداخله سیاسیون و برخی افراد نزدیک به دربار، در آخرین دقایق جلوی افتادنش گرفته شد تا تختی با آن همه افتخار و محبوبیت، هیچ‌گاه پرچمداری را تجربه نکند.

1976

نام دیمیتریوس یوردانیدیس، دونده یونانی به عنوان مسن‌ترین دونده تاریخ رقابت‌های ماراتن در کتاب گینس ثبت شده است. او روز دهم اکتبر ۱۹۷۶ در دوی ماراتن ۲۶ مایلی آتن شرکت کرد و بعد از ۷ ساعت و ۳۳ دقیقه از خط پایان گذشت. البته آن زمان یک مجله آلمانی مدعی شد این ورزشکار بخشی از مسیر را با ماشین طی کرده است اما هرگز اثبات نشد. یوردانیدیس ۴ سال بعد از آن مسابقه تاریخی در ۱۰۲ سالگی از دنیا رفت اما رکوردش به عنوان مسن‌ترین دونده ماراتن با گذشت ۵۱ سال از مرگ او همچنان پابرجاست.

2004

رکوردی دیگر از مایکل شوماخر افسانه‌ای. این راننده آلمانی که با هشت قهرمانی در رقابت‌های فرمول یک رکورددار است ۱۰ اکتبر ۲۰۰۴ با قهرمانی در رقابت‌های گرندپری ژاپن، رکورد ۱۳ قهرمانی در یک فصل را هم به نام خود به ثبت رساند. البته در سال ۲۰۱۳، سباستین فتل دیگر راننده آلمانی موفقیت شوماخر را تکرار کرد و در یک فصل از رقابت‌ها موفق به کسب ۱۳ عنوان قهرمانی شد. لوئیس همیلتون بریتانیایی هم سال گذشته با ۸ قهرمانی در فرمول یک، بار دیگر با رکورد شوماخر برابر شد.

قرارداد یحیی دو فصل دیگر تمدید شد

یحیی گل‌محمدی ظهر روز گذشته با حضور در دفتر باشگاه پرسپولیس، پس از دیدار و مذاکره با سیدمجید صدری، قرارداد خود را برای دو فصل دیگر تمدید کرد. سایت باشگاه پرسپولیس با تائید این خبر نوشت: بنا به کسب موفقیت‌های بزرگ، رضایت هواداران از عملکرد کادرفنی و نیاز باشگاه به حفظ افراد موثر و موفق، صدری تصمیم خود مبنی بر تمدید قرارداد با این مربی بی‌حاشیه و موفق را عملی کرد.

ایران - کره‌جنوبی؛ احتمالا بدون تماشاگر

بر اساس قوانین کنفدراسیون فوتبال آسیا، هر کشوری که بخواهد بازی‌هایش را در شرایط خاص کرونایی با حضور تماشاگر برگزار کند، باید نامه‌نگاری لازم در این خصوص را ۱۴ روز قبل با AFC انجام بدهد. به گفته حسن کامرانی‌فر، سرپرست دبیرکلی فدراسیون فوتبال، آنها در تاریخ ۲۱ سپتامبر به فیفا ایمیل زده و برای حضور تماشاگران در بازی ایران و کره جنوبی اعلام آمادگی کرده‌اند. با این حال هنوز جوابی دریافت نکرده‌اند و این احتمال وجود دارد که بازی بدون تماشاگر باشد.

طرح: بلیچر ریپورت

فرانسه- اسپانیا در فینال جذاب لیگ ملت‌های اروپا

نبرد خروس‌ها مقابل لاروخا

بازی لیگ رده‌بندی اروپا بین ایتالیا و بلژیک ساعت ۱۶:۳۰ در ورزشگاه آلیانس شهر تورین و بازی فینال بین فرانسه و اسپانیا ساعت ۲۲:۱۵ در ورزشگاه سن‌سیرو شهر میلان برگزار می‌شود

حسین خلیلی

ورزش

پرونده دومین دوره مسابقات لیگ ملت‌های اروپا امشب و در شهر میلان ایتالیا بسته می‌شود. تجربه این دو سال نشان داد هواداران فوتبال در روزهای فیفا که فوتبال هیجانی لیگ‌های اروپایی تعطیل است، حداقل می‌توانند به چند بازی حساس و زیبا دلخوش باشند. بازی‌های مرحله نیمه‌نهایی هفته گذشته و بازی‌های امروز رده‌بندی و فینال به خوبی این مساله را نشان می‌دهد. در دو بازی نیمه‌هایی که هر دویشان هم بسیار زیبا بود، اسپانیا توانست از سد ایتالیا عبور کند و آن طرف هم فرانسه مقابل بلژیک کامبک زد و به بازی فینال رسید. لوئیز انریکه بعد از بازگشت دوباره‌اش به نیمکت اسپانیا، تیمی را ساخته که شاخصه اصلی‌اش نیروهای جوان است. از آن اسپانیای سال ۲۰۱۲ با هدایت دل بوسکه که به قهرمانی در اروپا رسید، فقط سرخیو بوسکتس در تیم انریکه حضور دارد. در بازی نیمه‌نهایی مقابل ایتالیا، فران تورس هر دو گل لاروخا را به ثمر رساند تا خیال دو مربی را راحت کند. اول خیال انریکه که تیمش حالا صاحب یک مهاجم فرصت‌شناس است و از طرف دیگر خیال پپ گواردیولا که می‌تواند حساب ویژه‌تری روی تورس برای خط حمله من‌سیتی باز کند. با این پیروزی، نوار ۳۷ بازی بدون شکست ایتالیا با روبرتو مانچینی شکسته شد.

حالا اسپانیا با کسب سومین برد متوالی خود طی یک ماه گذشته در تمامی رقابت‌ها، برای اولین‌بار طی ۹ سال گذشته پا به یک مسابقه فینال می‌گذارد. آخرین فینال آنها مربوط به یورو ۲۰۱۲ بود که با ۴ گل از سد ایتالیا گذشتند. با توجه به آماده نبودن آلوارو موراتا، انریکه به احتمال زیاد برای بازی امشب در خط حمله‌اش از همان ترکیب برنده بازی نیمه‌نهایی یعنی تورس و گاوی ۱۷ ساله استفاده می‌کند. آن طرف ماجرا، فرانسه قرار دارد که تا قبل از بازی نیمه‌نهایی، در شش بازی در تمام رقابت‌ها فقط یک بازی را پیروز شده بود. با توجه به ناکامی تیم‌ملی فرانسه در بازی‌های امسال یورو، شاگردان دیدیه دشان به دنبال این هستند که خاطره تلخ یورو را خیلی زود از ذهن هوادارانش‌شان پاک کنند. در مقابل اسپانیا با بازیکنان کم سن و سالش، فرانسه ترکیبی از ستاره‌های جوان و باتجربه را در اختیار دارد. حضور بنزما، امباپه و پوگبا در خط هافبک و حمله فرانسه، برای هر تیمی می‌تواند دردسرساز باشد. وقتی در این میان به سابقه تقابل‌های کلی و اخیر این دو تیم نگاه می‌اندازیم، کفه سمت اسپانیا مشخصا سنگین‌تر است. مثلا در هفت بازی اخیرشان، فرانسه فقط در یک بازی پیروز شده که آن هم به بازی دوستانه بین دو تیم در سال ۲۰۱۴ بر می‌گردد. آنها در ۵ بازی از این تعداد نیز شکست خورده‌اند. در آمار کلی نیز این دو ۳۵ بار با هم بازی کرده‌اند که سهم لاروخا ۱۶ و سهم خروس‌ها ۱۲ پیروزی بوده است. از طرفی، بازی امشب می‌تواند برای گریزمن بسیار خاص باشد. او در صورت حضور در زمین، صدمین بازی‌اش را در لباس تیم‌ملی فرانسه تجربه می‌کند. از طرفی با زدن یک گل می‌تواند سومین گلزن تاریخ تیم ملی فرانسه نیز باشد.

یک رده‌بندی جذاب

معمولا بازی‌های رده‌بندی نمی‌تواند چندان جذاب باشد، اما وقتی یک طرف ایتالیا به عنوان قهرمان یورو و یک طرف هم بلژیک با آن همه ستاره باشد، مطمئنا جذابیت و زیبایی بیشتری دارد. هر دو تیم هم انگیزه کافی برای پیروزی در این بازی را دارند. ایتالیا بعد از قهرمانی در یورو، حالا می‌خواهد سال ۲۰۲۱ را با یک مقام سومی به پایان برساند. در طرف مقابل، بلژیک می‌خواهد با پیروزی در این بازی انتقام شکست چند ماه پیش خود در بازی‌های یورو را از ایتالیا بگیرد. شاگردان روبرتو مارتینز در حال حاضر برای سومین سال متوالی در صدر تیم‌های فیفا قرار دارند؛ البته نکته عجیب این که بلژیک تنها تیمی است که این مدت در صدر فهرست فیفا بوده و تاکنون هیچ جامی را نبرده است.

جشن تولد سعید عزت‌اللهی در اردوی تیم ملی برگزار شد

خط و نشان برای بیرو و دیگران!

روز دهم مهرماه تولد سعید عزت‌اللهی بود ولی بازیکنان تیم‌ملی با تاخیر برای این بازیکن تولد گرفتند. علت هم حساسیت بازی با امارات بود. ملی‌پوشان تصمیم گرفتند بعد از بازگشت از امارات و در فرصتی خوب، برای این بازیکن تولد بگیرند. آنها قبل از مراسم هم نقشه‌های لازم را کشیدند. قرار شد بیرانوند دست این بازیکن را از پشت بگیرد تا بعد از فوت کردن شمع، حسابی او را کیک مالی کنند. بیرانوند با خنده می‌گوید: «ویدئوی تولد را دیدید؟ قشنگ نبود؟ (خنده)»

بی‌شک ویدئوهایی که از تولد این بازیکن منتشر شد یکی از خنده‌دارترین ویدئوهای تیم‌ملی بود. بازیکنان بعد از فوت شدن شمع‌ها توسط سعید با طمانینه شمع‌های کیک را برداشتند. سردار آزمون، بیرانوند، کریم انصاری‌فرد، احسان حاج‌صفی و علیرضا جهانبخش بازیکنانی بودند که در کیک مالی کردن سعید نقش داشتند. ابتدا حاج‌صفی و جهانبخش کیک را به صورتش کوبیدند و بعد بیرانوند سینی کیک را با قدرت بیشتر به صورت سعید زد.

در ادامه سردار و جهانبخش به شوخی به بیرانوند می‌گفتند: «آخه این چه کاریه کردی؟» عزت‌اللهی می‌خندد و می‌گوید: «به بچه‌ها گفتم این بازی برگشتی هم دارد. ان‌شا... برای تک‌تک آنها در بازی برگشت جبران می‌کنم.» او درباره کیک مالی شدن خودش چنین نظر می‌دهد: «شوخی بچه‌ها بود. البته می‌دانستم قرار است این کار را کنند و ان‌شاا... بعدا جبران می‌کنم. کاری هم از دستم برنمی‌آمد!»

نکته جالب اما حرکت اسکوچیچ بود. سرمربی تیم‌ملی هم اضافه کیک‌هایی را که جهانبخش از سر و صورت سعید عزت‌اللهی جمع کرده بود، با قدرتی حتی بیشتر از دست بیرانوند، به سر این بازیکن کوبید تا تولدش را تبریک بگوید! پیش از سعید، یک بار هم این اتفاق برای سامان قدوس افتاد. در اردوی شهریورماه تیم‌ملی بازیکنان صورت این بازیکن را هم کیک مالی کردند اما نه به اندازه کار اکشنی که با سعید عزت‌اللهی انجام دادند.

درباره مریم ایراندوست و داستانی که با فوتبال زنان ادامه دارد

زن روزهای سخت

هیلدا حسینی‌خواه

ورزش

بزرگ بودن به شهرت نیست، به سختکوشی و تلاش است. اگر همین الان از افراد زیادی بپرسند چند نام مطرح در فوتبال زنان نام ببرید به ندرت می‌توانند جواب بدهند. البته اگر قرار باشد فوتبال بانوان ایران را تمام و کمال بشناسیم در مواجهه با این سوال یکی از پاسخ‌ها قطعا مریم ایراندوست خواهد بود، بانویی که در مقایسه با همتایان مرد خود شهرت چندانی ندارد اما تلاش و سخت‌کوشی او در فوتبال از آنها هرگز کمتر نیست و البته شاید هم بیشتر باشد. مریم ایراندوست به عنوان سرمربی تیم‌ملی فوتبال ایران تمام زندگی‌اش را انگار با فوتبال تنیده است. او دختر نصرت ایراندوست است، پدری که بزرگ‌ترین استاد دخترش در فوتبال به شمار می‌رود. مریم که اکنون ۴۳ سال دارد برای رسیدن به چنین موقعیتی در فوتبال واقعا زحمت کشید و حالا سرمربی تیمی است که برای نخستین‌بار روانه جام ملت‌های فوتبال زنان آسیا شده است. او هم همسر است، هم مادر و هم مربی فوتبال. پسرش راستین همنام پسر اسطوره فقید یعنی سیروس قایقران است. قایقران در سال ۷۷ یعنی حدود ۲۳ سال پیش به دلیل یک سانحه رانندگی همراه با پسر ۸ ساله‌اش راستین جان باخت. مریم ایراندوست هم به یاد این اسطوره نام پسرش را راستین گذاشت. راستینی که اکنون سعی می‌کند دنباله‌رو راه مادر و پدربزرگش باشد. ایراندوست پیش از اعزام به رقابت‌های انتخابی جام ملت‌های زنان آسیا هر چه در توان داشت رو کرد تا بتواند تیم‌ملی را بالاخره از یک تعطیلی بلندمدت بیرون بکشد. او از این خوان به سلامت عبور کرد. بازیکنان را از گوشه و کنار گرد هم آورد و تمرینات را کلید زد. تیم را به ازبکستان میزبان رقابت‌های انتخابی برد و در ادامه چند نمایش خوب و در نهایت درخشش زهره کودایی در ضیافت پنالتی‌ها مقابل اردن در نهایت ایراندوست را به حداقل پاداشش در فوتبال زنان رساند.

دست‌های خالی مریم

ایراندوست بر خلاف همتایان مذکر خود برای توفیق در فوتبال تقریبا هیچ ندارد و دست‌هایش خالی از حمایت‌های مالی و معنوی است. او با حداکثر تلاش و کوشش سعی می‌کند فوتبال زنان را حداقل در زادگاهش یعنی بندرانزلی زنده نگه دارد. بر خلاف مربیان مرد نه حقوق نجومی دارد و نه فرصت‌های بسیار چشمگیر مالی و فنی جهت مربی‌گری در لیگ برتر. دست‌های او کاملا خالی است اما انگیزه‌اش سر به فلک می‌زند.

مادری که فوتبالیست شد

بسیاری از ورزشکاران زن وقتی بچه‌دار می‌شوند برای همیشه ورزش را کنار می‌گذارند. اما برای مریم برعکس بود. پسرش راستین دو ماه داشت که فوتبال را شروع کرد و آنقدر پیشرفت کرد که به تیم‌ملی فوتبال هم رسید. ملوان و پگاه تیم‌هایی بودند که مریم ایراندوست در زمانی که بازیکن بود برای آنها بازی کرد.

تلخی جاودانه

ایراندوست کوهی از خاطرات تلخ و شیرین در فوتبال زنان ایران دارد. بهترین خاطره‌اش تا این لحظه قطعا مربوط به همین دو هفته پیش می‌شود، یعنی زمانی که زهره کودایی سنگربان تیم‌ملی ایران پنالتی بازیکن اردن را مهار کرد تا نخستین صعود تاریخ فوتبال زنان ایران به جام ملت‌های آسیا مسجل شود. اما بدترین خاطره‌اش سر و صدای زیادی در زمان خودش کرد. حدود یک دهه پیش تیم‌ملی فوتبال زنان ایران در انتخابی المپیک حذف شد. اما دلیل حذف، نتایج مسابقات نبود. حذف از حضور در مسابقات مقدماتی المپیک لندن به دلیل حجاب بازیکنان تیم ایران که توسط ناظر بحرینی صورت گرفت. به هر حال این هم گذشت اما تلخی آن هرگز از یاد نمی‌رود.

رویاهای بی‌پایان

شهاب‌الدین عزیزی خادم رئیس فدراسیون فوتبال اعلام کرد که تیم‌ملی فوتبال بانوان ایران جهت شرکت در جام ملت‌های آسیا یک اردوی تدارکاتی در کشور بلژیک بر پا خواهد کرد. مریم ایراندوست اما می‌داند اردوی بلژیک به تنهایی برای موفقیت در آسیا کافی نیست. او می‌داند امکانات چقدر برای او و تیمش کم است اما جنس رویاهای او فراتر از کیفیت و کمیت امکانات است. او زن روزهای سخت است. این را طی نزدیک به دو دهه حضور در فوتبال زنان ایران به خوبی نشان داده است.

ایراندوست کوتاه نیامد

هاجر دباغی

عضو تیم‌ملی فوتبال زنان ایران

تیم‌ملی فوتبال زنان ایران بیش از دو سال تعطیل بود. نه تمرین داشتیم نه اردو. مسابقه که دیگر هیچ. اما این مریم ایراندوست بود که همه چیز را سر و سامان داد. با چنگ و دندان تیم را جمع کرد و بازیکنان را دور هم گرد آورد. حتی زمانی هم که اردوها آغاز شد برای ما بسیار جنگیدند و تلاش کردند تا این اردوها کاملا به صورت منظم باشد. در واقع باید بگویم هر امکاناتی در اختیار ما قرار گرفت و هر اردویی که برایمان برگزار شد نتیجه تلاش‌های خانم ایراندوست بود. او کوتاه نمی‌آید و حق ما را گرفت. ما با مریم ایراندوست در جام ملت‌های آسیا به دلیل انگیزه بسیار زیادی که داریم قطعا شگفتی‌ساز خواهیم داشت. انگیزه و اراده ما برای حضور موفقیت‌آمیز در این رقابت‌ها بسیار زیاد است و این را در تک‌تک بازیکنان تیم‌ملی می‌بینم. البته باید بگویم تا زمان آغاز جام ملت‌های آسیا ما زمان بسیار کمی داریم و باید در این مدت کم تدارکات خوبی پشت سر بگذاریم تا آماده و قبراق سراغ حریفان خود در جام ملت‌های آسیا برویم. من فکر می‌کنم توانایی این را داریم که در جام ملت‌های آسیا شگفتی‌ساز شویم.