دستگیری فروشنده آثار هنری یک هنرمند در شبکه‌های اجتماعی

رئیس پلیس فتای تهران بزرگ از دستگیری فروشنده غیرمجاز آثار هنری یک هنرمند در شمال تهران خبر داد. به گزارش جام‌جم آنلاین، سرهنگ داود معظمی گودرزی در تشریح این خبر بیان داشت: پس از دریافت خبری مبنی بر این که افرادی در شبکه های اجتماعی، در حال فروش و توزیع آثار هنری و کتب یک هنرمند می باشند، رسیدگی به موضوع در دستور کار مأموران انتظامی قرار گرفت. وی اظهار کرد: پس از اطمینان از صحت موضوع و کشف ۳ کانال تلگرامی در شبکه های اجتماعی، تیمی از مأموران هویت مدیران کانال را بررسی و مشخص شد مدیر این کانال‌ها یک نفر است.

رئیس پلیس فتا با بیان اینکه مخفیگاه متهم در شمال تهران شناسایی شد، خاطرنشان کرد: پس از هماهنگی های قضایی متهم در مخفیگاهش دستگیر و در بازرسی از آن مکان تجهیزات الکترونیکی مربوط کشف و توقیف شد. پلیس با فروشندگان غیرمجاز آثار و کتب در فضای مجازی برخورد می‌کند.

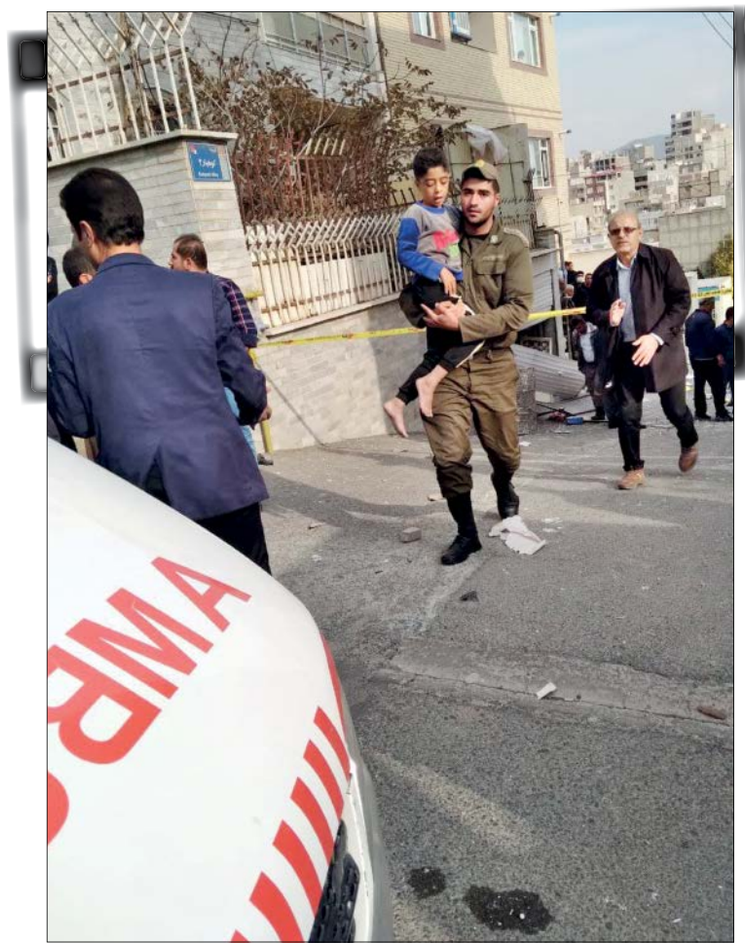

گفت‌وگو با سرباز فداکاری که این روزها چهره شبکه‌های اجتماعی شده است

سپاس سرباز

معصومه ملکی
حوادث

چند روزی است عکس جوان ۲۱ ساله فداکاری در شبکه‌های اجتماعی میان کاربران دست به دست می‌شود که مربوط به یک سرباز نیروی انتظامی است که پسر هفت‌ساله‌ای را از میان آوار خانه‌ای در خیابان امام خمینی (ره) شهرستان سقز استان کردستان نجات داده است. او در حالی که پسربچه را در آغوش گرفته، از میان آوار خارج می‌شود و به چهره‌ای فداکار در استان کردستان تبدیل شده است.

مهندس امیر مرادی، مدیرعامل سازمان آتش‌نشانی شهرستان سقز در باره حادثه ریزش آوار خانه به جام‌جم گفت: «ساعت ۹ و ۱۰ دقیقه صبح جمعه هفتم آبان امسال فردی به آتش‌نشانی اعلام کرد خانه‌ای در خیابان امام خمینی (ره) براثر انفجار گاز تخریب شده است. بلافاصله هفت آتش‌نشان از ایستگاه‌های شهدا و مرکزی سقز به محل حادثه که ساختمان سه طبقه‌ای بود، اعزام شدند. یک خودروی پژو در حیاط خانه و یک خودروی دیگر در مقابل ساختمان براثر پرت شدن آوار، تخریب شده بودند. شواهد اولیه نشان می‌داد انفجار براثر نشتی گاز شهری در خانه طبقه اول رخ داده است.»

وی افزود: «آتش‌نشانان به آپارتمان ۸۰ تا ۹۰ متری طبقه اول ساختمان رفته و شروع به آواربرداری کردند تا بتوانند راهی برای ورود به محل گرفتار شدن ساکنان خانه پیدا کنند. درطبقه دوم یک زن و در طبقه سوم چند نفر بودند که با ایمن‌سازی محل، آنها را خارج کردند. فقط ساکنان طبقه اول مانده بودند. بررسی‌های اولیه نشان می‌داد که دیوارهای مشترک و سقف خانه تخریب شده و ساکنان زیر آوار گرفتار شده‌اند. امدادگران زوجی را که دچار سوختگی شده بودند از این طبقه خارج کردند. چند سرباز همراه افسران از کلانتری ۱۱ سقز آمده بودند. یکی از سربازان با ورود به این طبقه توانست پسر هفت‌ساله آن خانواده را هم نجات دهد و او همراه خانواده‌اش به بیمارستان منتقل شدند. این زوج تازه یک هفته بود به این خانه اجاره‌ای پا گذاشته بودند که این حادثه تلخ برای‌شان رخ داد. کارشناسان اداره گاز اعلام نظر کردند که انفجار گاز شهری علت این ماجرا بوده است. این عملیات بعد از یک ساعت و ۴۰ دقیقه به پایان رسید.»

به تقدیر و تشکر فکر نمی‌کردم

سینا فلاحی ۲۱ ساله، یک سال است که سرباز نیروی انتظامی شده و از پنج ماه قبل برای ادامه خدمتش به کلانتری ۱۱ سقز آمده است. او درباره نجات پسر هفت‌ساله به جام‌جم گفت: «من و سربازان دیگر روز جمعه در کلانتری مشغول کار بودیم که صدای انفجار مهیبی شنیدیم. به خیابان آمدیم، اما خبری نبود. به پشت‌بام کلانتری رفتیم و متوجه دودی شدیم که از خانه‌ای در پشت کلانتری به آسمان زبانه کشیده بود. اهالی جمع شده بودند. سریع خود را به آنجا رساندیم. آتش‌نشانان زوج صاحبخانه را که دچار سوختگی شده بودند، نجات دادند. حسی به من می‌گفت افراد دیگری هم در این طبقه هستند. به همین دلیل وارد طبقه اول شدم، انگار در آنجا بمب ترکیده بود. آتش‌نشانان در جست‌وجوی افراد بودند. من هم به جست‌وجو پرداختم، ناگهان چشمانم به پسر خردسالی افتاد که گریه می‌کرد و از ترس قدرت حرکت نداشت. هر لحظه احتمال داشت آوار روی سرش بریزد. آوارها را کنار زدم تا راهی برایش بازکنم. کم‌کم به او نزدیک شدم و نجاتش دادم. بغلش کردم و از ساختمان بیرونش آوردم. آنقدر شوکه بود که حرف نمی‌زد، خانواده‌اش در آمبولانس بودند که او را به مادرش سپردم. اصلا فکر نمی‌کردم عکس نجات آن کودک در فضای مجازی منتشر شود، من با خدایم معامله کردم. خانواده‌ام که عکس نجات آن کودک را دیده بودند، سراسیمه به کلانتری آمدند و گمان می‌کردند بلایی سرم آمده، اما وقتی دیدند زنده‌ام خوشحال شدند. من وظیفه انسانی‌ام را برای نجات آن کودک انجام‌دادم و به دنبال تقدیر و تشکر نبودم، اما والدین این پسربچه بعد از حادثه سراغم آمده و از من تشکر کردند. فرمانده انتظامی استان کردستان هم از من تقدیر کرد.»

> سرباز جوان وقتی خود را به محل انفجار خانه رساند به جست‌وجو در میان آوار پرداخت و پسر ۷ ساله‌ای را پیدا و از زیر آوار خارج کرد

قاتل همسر بعد از ۱۳ سال بخشیده شد

همسرکشی در مهمانی شمال تهران

مردی که ۱۳ سال قبل همسرش را در یک پارتی شبانه در شمال تهران به قتل رسانده بود، با رضایت اولیای‌دم از مجازات قصاص رها شد.

به گزارش خبرنگار جام‌جم، رسیدگی به این پرونده از سال ۸۷ و به‌دنبال قتل زن جوانی در یک مهمانی شبانه آغاز شد. ماموران وقتی در محل جنایت حاضر شدند، دریافتند مرد خشمگینی با ضربه‌های چاقو همسرش را در خانه‌ای در فرمانیه کشته و چند نفر از مهمانان را که قصد میانجیگری داشتند هم مجروح کرده است.

با ردیابی‌های پلیسی، ساعتی بعد احمد، عامل جنایت دستگیر شد. او به قتل اعتراف کرد و گفت: همسرم به من خیانت کرده و بدون اجازه من در این پارتی شرکت کرده بود. آدرس آن خانه را پیدا کردم و به آنجا رفته و همسرم را کشتم.

پرونده با تکمیل تحقیقات برای رسیدگی به دادگاه کیفری یک استان تهران ارسال شد. در جلسه محاکمه، اولیای‌دم برای او درخواست قصاص کردند. یکی از فرزندان مقتول در این جلسه گفت: مادرم سبک زندگی‌اش را تغییر داده بود اما خیانت نکرده بود و پدرم اشتباه می‌کند.

احمد وقتی در جایگاه دفاع قرار گرفت، گفت: من و همسرم ۲۰ سال قبل ازدواج کردیم و چهار فرزند بزرگ داریم که همه‌چیز را می‌فهمند. من نمی‌توانستم قبول کنم که همسرم چنین کارهایی می‌کند و آبروی من و بچه‌هایم را می‌برد. من با عشق با او ازدواج کردم و دوستش داشتم. وقتی به رفتارش اعتراض کردم به‌جای این‌که رفتارش را تغییر دهد، به پارتی شبانه رفت. من قصد کشتن همسرم را نداشتم و از پدر و مادر همسرم و فرزندانم عذرخواهی می‌کنم.

قضات دادگاه پس از رسیدگی به این پرونده، احمد را به اتهام قتل همسرش به قصاص و به‌دلیل مجروح کردن مهمانان به پرداخت دیه محکوم کردند که حکم در دیوان عالی کشور مُهر تایید خورد.

با گذشت ۱۳ سال از این جنایت و در حالی‌که اولیای‌دم برای اجرای حکم کاری نکرده بودند، احمد توانست رضایت اولیای‌دم را کسب کند و از جنبه عمومی جرم در شعبه دوم دادگاه کیفری یک استان تهران پای میز محاکمه ایستاد. او که حالا ۵۲ ساله شده در دفاع از خود گفت: من با همسرم ۲۰ سال زندگی کردم و صاحب چهار فرزند شدیم. هیچ مشکلی در زندگی نداشتیم اما یکدفعه همسرم تغییر رفتار داد. نفهمیدم چرا این کار را کرد. تصور می‌کردم به من خیانت می‌کند. او بدون اجازه من به مهمانی می‌رفت و آخرین بار هم با دیدن او در مهمانی عصبانی شده و او را زدم. همسرم با رفتار اشتباهش زندگی من و خودش را نابود کرد. ۱۳ سال در زندان هستم و در این مدت فرزندانم طردم کردند. دختر و پسرم ازدواج کرده و بچه‌دار شدند. در مدتی که در زندان بودم در صنایع‌دستی فعالیت کردم و بعد از آزادی می‌خواهم به این کار ادامه دهم.

پس از دفاعیات متهم، قضات برای تصمیم‌گیری درباره سرنوشت مرد زندانی وارد شور شدند.

سودای خوانندگی در لس‌آنجلس با گروگانگیری گره خورد

دختر جوان که سودای خوانندگی در لس‌آنجلس را داشت برای رهایی از بدهی یک میلیاردی خواستگارش، نقشه ربودن او را اجرا کرد.

به گزارش خبرنگار جام‌جم، اوایل هفته گذشته مرد جوانی با حضور در شعبه ششم دادسرای جنایی تهران با طرح شکایتی مدعی شد، دو مرد وی را ربوده و قصد کشتن‌اش را داشتند. شاکی در تحقیقات گفت: دو سال قبل با دختری جوان درکلاس‌های پیانو آشنا شدم. ارتباط‌مان ادامه داشت و حتی شب‌ها در فضای مجازی با هم در ارتباط بودیم. او عاشق سفر به لس‌آنجلس و ادامه کار هنری‌اش در آنجا بود. در این مدت تمام هزینه‌هایش را من پرداخت می‌کردم و برایش هدایای گرانقیمت می‌خریدم. بعد از دوسال وقتی فهمیدم هیچ علاقه‌ای برای ازدواج با من ندارد، خواستم یک میلیارد تومانی را که در این دو سال برایش هزینه کردم، بازگرداند.

این مرد ادامه داد: نزدش رفتم و مشغول حرف زدن با هم بودیم که دو مرد که دستبند به دست داشتند به من نزدیک شدند. آنها می‌گفتند پلیس هستند و من تحت‌تعقیبم. هر چه گفتم اشتباه می‌کنید، توجهی نکردند. مرا به خانه‌ای در جنوب شهر بردند و آنجا زندانی‌ام کردند. کارت‌های بانکی‌ام و رمزش را از من گرفتند و روز بعد با دست و پای بسته رهایم کردند. وقتی همان شب به اداره پلیس رفتم، فهمیدم آنها مامور قلابی بودند. گمان می‌کنم دختر مورد علاقه‌ام با آنها همدستی کرده باشد تا از من انتقام بگیرد و از او نیز شکایت دارم.

به این ترتیب، دو مامور قلابی و دختر مورد علاقه شاکی تحت‌تعقیب پلیس قرار گرفتند. چند روز پیش ابتدا دختر جوان بازداشت شد. او منکر هرگونه آشنایی با دو متهم فراری بود اما در ادامه تحقیقات اعتراف کرد و گفت: ابتدا به این جوان علاقه داشتم اما او همه‌چیز را در پول می‌دید و می‌گفت باید با او ازدواج کنم و در ایران بمانم اما رویاهای من در لس‌آنجلس و خواننده‌شدن بود. کم‌کم علاقه‌ام به او کمتر شد. در ادامه با یک پسر موسیقیدان و خواننده از طریق اینستاگرام در آمریکا آشنا شدم. او بعد از مدتی از من خواستگاری کرد و خواست برای رسیدن به رویاهایم با او ازدواج کنم تا بتوانم به آمریکا بروم که قبول کردم. برای خلاصی از تهدیدهای شاکی که پول‌هایش را می‌خواست، نقشه ربودن وی را طراحی کردم و از پسرعمویم و دوست او خواستم که پسر جوان را با زور و تهدید در پوشش پلیس، گروگان بگیرند.

محمدرضا صاحب‌جمعی، بازپرس شعبه ششم دادسرای جنایی تهران در این‌باره به جام‌جم گفت: با اعتراف این دختر، دو مردی که همدستش بودند هم در عملیات‌های جداگانه پلیسی بازداشت شدند و به جرایم خود اعتراف کردند.

اعتراف به کشتن راننده مسافربر

پسر ۱۷ ساله که راننده اینترنتی را قربانی سرقت خودرویش کرده بود، دیروز در جریان تحقیقات قضایی اعتراف کرد همدستی نداشته و به تنهایی مرتکب قتل شده بود.

به گزارش خبرنگار جام‌جم، شامگاه ۲۸ مهر امسال جسد مرد جوانی در جاده خاکی کن در حالی کشف شد که دستان وی با بند کفش بسته شده بود. پلیس بر روی پرونده‌های افراد ناپدید تحقیق کرد که معلوم شد تصاویر وی با مردی ۳۵ ساله شباهت دارد که راننده اینترنتی بوده و از روز قبل ناپدید شده بود. با تحقیق از خانواده‌اش معلوم شد که مقتول خودروی پژو ۴۰۵ داشته که سرقت شده است. دستور توقیف خودروی مقتول صادر شد. اما روز بعد معلوم شد قاتل در خیابانی در شهر همدان با فردی تصادف کرده و با جاگذاشتن خودرو در خیابان متواری شده است. با کشف این سرنخ متهم شناسایی و دستگیر شد. او ابتدا مدعی شد که در قتل راننده اینترنتی با یکی از دوستانش همدست بوده است. در ادامه همدست او بازداشت و معلوم شد این جوان در زمانی که جنایت رخ داده در محل کارش بوده و از ماجرای قتل خبر نداشته است. وقتی بی‌گناهی این مرد مشخص شد او آزاد شد و نزد خانواده‌اش بازگشت. عامل جنایت دیروز برای ادامه تحقیقات به پلیس آگاهی تهران منتقل شد و گفت: وضع مالی خوبی نداشتم و بیکار بودم. بعد از چند ماه پول‌هایم تمام شد و باید کاری پیدا می‌کردم که وسوسه شدم خودرویی سرقت کنم. خودروی اینترنتی گرفتم و در جریان درگیری با راننده، او را خفه کردم. همدستی نداشتم و به دروغ گفتم همدست دارم.

محمد جواد شفیعی، بازپرس شعبه پنجم دادسرای جنایی تهران در این باره به جام‌جم گفت: با توجه به این‌که متهم به قتل ۱۷ ساله است پرونده او با نبود صلاحت رسیدگی به دادسرای اطفال و نوجوانان ارسال شد.

دستگیری پسر مادرکش

پسر جوانی که مادرش را در یکی از خیابان‌های شهر اراک به قتل رسانده بود، در حین فرار با اقدام به موقع ماموران انتظامی شهرستان اراک دستگیر شد.

به گزارش جامعه ۲۴، سرهنگ امیر مختاری فرمانده انتظامی شهرستان اراک در تشریح این خبر گفت: صبح دوشنبه گزارشی از درگیری فردی با همسایگانش در یکی از محله‌های شهرستان اراک به پلیس اعلام شد و بلافاصله تیمی از ماموران کلانتری ۱۱ شهرستان برای بررسی موضوع به محل اعزام شدند. با حضور تیم انتظامی در محل مشخص شد که پسر جوان ۳۰ ساله‌ای در خانه با مادرش درگیر شده و بعد از مجروح کردن او، به قصد فرار به سمت همسایگانی که با شنیدن سروصدا در محل جمع شده بودند، حمله ور می‌شود.

وی ادامه داد: بلافاصله این فرد با سرعت عمل پلیس تحت کنترل قرار گرفت و دستگیر شد و در تحقیقات مقدماتی انجام شده مشخص شد که او به دلیل اختلافات خانوادگی با مادرش درگیر شده و با ضربات چاقو او را به قتل رسانیده است. فرد دستگیر شده، با هماهنگی مرجع قضائی تحت بازداشت بوده و تحقیقات تکمیلی در این خصوص ادامه دارد.

تلنگر

دستگیری قاتل در کمتر از ۲ ساعت

مردی که یک زن را به قتل رسانده و متواری شده بود در کمتر از دو ساعت دستگیر شد.

به گزارش جام‌جم، سرهنگ رمضان الهوردیان، فرمانده انتظامی تبریز در این‌باره گفت: در پی اعلام مرکز فوریت‌های پلیسی مبنی بر وقوع یک فقره قتل در شهرستان تبریز، موضوع در دستور کار ماموران انتظامی کلانتری ۱۶ قرار گرفت. با دریافت سرنخ‌های لازم، اقدامات فنی و تحقیقات پلیس برای شناسایی و دستگیری قاتل در دستور کار عوامل انتظامی قرار گرفت و در کمترین زمان ممکن، ماموران کلانتری ۱۶ بازار موفق شدند قاتل را دستگیر کنند.

وی بیان این‌که قاتل انگیزه خود از ارتکاب قتل را اختلاف مالی بیان کرد، گفت: قاتل با تشکیل پرونده مقدماتی برای سیر مراحل قانونی به مراجع قضایی تحویل داده شد.

۲ برادر، قربانی گازگرفتگی

فرمانده انتظامی شهرستان زنجان از فوت دو برادر جوان بر اثر گازگرفتگی در این شهرستان خبر داد.

به گزارش جام‌جم، سرهنگ داود مرسلی با بیان این مطلب، اظهار کرد: در پی اعلام مرکز فوریت‌های پلیسی ۱۱۰ مبنی بر وقوع مرگ مشکوک در یک منزل مسکونی در منطقه بی‌سیم زنجان، بلافاصله ماموران انتظامی و امدادی به محل حادثه اعزام شدند. ماموران با حضور در محل حادثه در بررسی‌های اولیه دریافتند دو برادر در منزل مسکونی به‌علت گازگرفتگی پس از استحمام و در داخل اتاق فوت شده‌اند. با حضور عوامل پلیس آگاهی استان و پزشکی قانونی، اجساد با هماهنگی قضایی به مرکز پزشکی قانونی منتقل شد و تحقیقات بیشتر در این خصوص همچنان ادامه دارد.

رها کردن نوزاد در سطل زباله

مدیر کل بهزیستی آذربایجان شرقی از پذیرش نوزاد رها شده در سطل زباله، در شیرخوارگاه بهزیستی استان خبر داد.

به گزارش ایسنا، فرگل صحاف اظهار کرد: حدود ساعت ۵ صبح، طی تماس مردمی با کلانتری ۱۷، بلافاصله اقدامات لازم در خصوص تحویل نوزاد دختر رهاشده انجام و در ساعت ۶ صبح تحویل شیر خوارگاه بهزیستی شد. نوزاد دختر دوماهه، با جای جراحی در سرش، هم اکنون در شیر خوارگاه بهزیستی استان پذیرش و حال عمومی نوزاد خوب و آزمایش‌های اولیه در حال انجام است.

وی یاد آور شد: براساس وظایف و فرآیند های تعریف شده در بهزیستی، نوزادان رها شده در شیر خوارگاه، پذیرش و سپس پیگیری های لازم و اقدامات مددکاری در خصوص نوزاد رها شده، انجام می شود.

مرگ تلخ کارگر در مخزن سرکه

مدیرعامل سازمان آتش‌نشانی و خدمات ایمنی شهرداری کرمان از وقوع حادثه‌ای برای سه کارگر در مخزن سرکه خبر داد.

به گزارش جام‌جم، رضا میرزایی افزود: ظهر یکشنبه طی یک تماس تلفنی، از سقوط سه نفر از کارکنان یک کارگاه تولید سرکه به داخل مخزن بزرگ نگهداری سرکه باخبر شدیم. بلافاصله تیم امداد و نجات از ایستگاه شماره «۹» به‌همراه مسؤول ایستگاه با تجهیزات کامل امداد و نجات به محل حادثه واقع در بزرگراه «امام صادق(ع)» اعزام شدند. آتش‌نشانان در این عملیات، سه کارگر این کارگاه را که برای انجام امور تمیزکاری وارد این مخزن شده و دچار حادثه شده بودند، خارج کردند. این سه نفر حین لایروبی و تمیزکاری داخل مخزن، دچار حادثه شدند که هر سه نفر توسط آتش‌نشانان از مخزن خارج شدند اما یک نفر از آنها فوت کرد و دو نفر دیگر مصدوم شدند.