خبر

زیدان در حوالی یووه

نوئل لوگرائه، رئیس فدراسیون فوتبال فرانسه، چندی قبل مدعی شده بود که در صورت صعود فرانسه به نیمه‌نهایی جام‌جهانی ۲۰۲۲، تصمیم در مورد آینده دیدیه دشان با خود سرمربی این تیم خواهد بود. پیش از این گفته می‌شد که در صورت جدایی دشان، زین‌الدین زیدان گزینه مورد علاقه فدراسیون برای جانشینی این سرمربی خواهد بود اما حالا به نظر می‌رسد که سرمربی فعلی قصدی مبنی بر جدایی نداشته و در سمت خود باقی خواهد ماند. بعد از قهرمانی در جام‌جهانی و لیگ ملت‌های اروپا، یورو تنها جامی بوده که دشان با فرانسه کسب نکرده است. آنها در فینال سال ۲۰۱۶ در ورزشگاه پارک دوپرنس در مقابل پرتغال شکست خوردند و یورو ۲۰۲۴ می‌تواند بهترین فرصت برای شکستن این طلسم باشد. در این میان گفته می‌شود که زیدان به‌زودی با یک باشگاه به توافق رسیده و به دنیای مربیگری باز خواهد گشت. علی‌رغم بهبود نتایج یوونتوس پیش از تعطیلات جام‌جهانی، جایگاه مکس آلگری در این باشگاه هنوز مستحکم نیست و احتمال دارد در صورت تکرار عملکرد ضعیف ابتدای فصل، شاهد اخراج این سرمربی باشیم. همچنین هر تیم بزرگ دیگری که در اروپا نتیجه بدی بگیرد، سایه سرمربیان پرافتخاری چون توماس توخل یا زین‌الدین زیدان را بالای سر خود حس خواهد کرد.

تیم ملی کشتی آزاد، نایب قهرمان جام‌جهانی آمریکا شد

«باروز» در خاک ایران

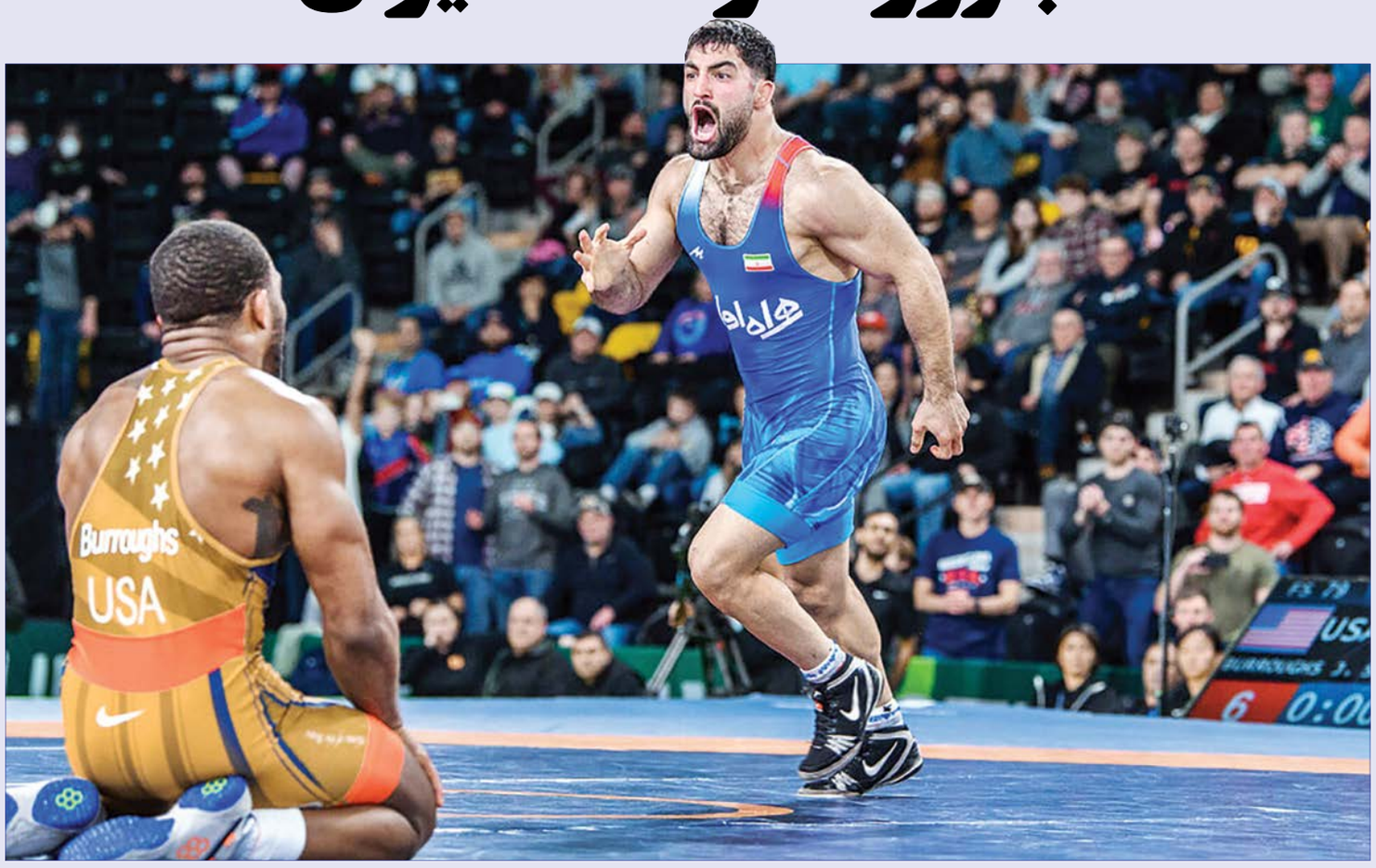

تیم‌ملی کشتی آزاد ایران در شرایطی به عنوان نایب قهرمانی رقابت‌های جام‌جهانی ۲۰۲۲ آیووا (آمریکا) رسید که از قبل هم پیش‌بینی می‌شد به چنین نتیجه‌ای برسد. به هر شکل با توجه به ترکیب جوانی که این تیم داشت، تنها انتظار این بود که آزادکاران بتوانند فینالیست شوند. دیدگاه کادرفنی تیم‌ملی کشتی آزاد در این دوره از پیکارهای جام‌جهانی این بود که به کشتی‌گیران مطرح خود مثل حسن یزدانی، رضا اطری، یونس امامی، امیرحسین زارع و... استراحت بدهد و بیشتر نگاهش به پشتوانه‌سازی باشد. برای همین نیمی از ترکیب تیم اعزامی به آیووا با نفرات جوان بسته شد تا به این وسیله فرصت کشتی گرفتن در یک میدان بزرگ‌تر به آنها داده شود.

با این حال اما شاگردان پژمان درستکار، عملکرد نسبتا رضایت بخشی در این مسابقات داشتند و پس از شکست دادن ژاپن و تیم منتخب جهان، در فینال مقابل آمریکا قرار گرفتند؛ فینالی دیدنی که گرچه نتیجه آن به نفع آمریکایی‌ها تمام شد اما اتفاقاتی داشت که در نوع خودش برای ایرانی‌ها هم تاریخی بود.

مرد شکست‌ناپذیر باخت

اتفاق ویژه این دوره از رقابت‌های جام‌جهانی ۲۰۲۲ برد تاریخی علی سوادکوهی برابر جردن باروز، چهره نامدار آمریکایی بود. جایی که کشتی‌گیر ما بالاخره بعد از سال‌ها به طلسم شکست‌ناپذیری این مرد پایان داد. جردن باروز را باید متفاوت‌ترین حریف خارجی برای کشتی ایران دانست؛ یک آمریکایی خاص که هر بار برابر آزادکاران ایرانی حاضر شده، پیروز و شکست‌ناپذیر بوده است. جردن از زمانی که به ورزش حرفه‌ای پا گذاشته تا الان که بیش از یک دهه از آن می‌گذرد، همیشه گربه سیاه گوش شکسته‌های ایرانی‌ها بوده است؛ حتی همین الان که در ۳۴ سالگی و نزدیک شدن به بازنشستگی است. جردن باروز تاکنون برابر هیچ کدام از کشتی‌گیران ایران شکست نخورده بود. او سال گذشته پس از قهرمانی در مسابقات جهانی نروژ با شکست محمد نخودی، این بار مقابل علی سوادکوهی در جام یاشاردوغو به سختی و در ثانیه‌های پایانی به برتری رسید؛ اتفاقی که با توجه به عملکرد خوب سوادکوهی مقابل این کشتی‌گیر سیه‌چرده آمریکایی باعث شد کادر فنی تیم‌ملی، محمد نخودی را که دو مرتبه در فینال‌های مسابقات جهانی ۲۰۲۱ و ۲۰۲۲ مقابل جردن باروز شکست خورده بود برای فینال جام‌جهانی کنار بگذارند و علی سوادکوهی را به میدان بفرستند تا در نهایت طلسم شکست‌ناپذیری جردن باروز مقابل کشتی‌گیران توسط او شکسته شود. باروز سال‌های گذشته و در رویدادهای مختلف در مجموع ۱۴ مرتبه مقابل صادق گودرزی، عزتا... اکبری، پیمان یاراحمدی، مرتضی رضایی‌قلعه، علیرضا قاسمی، سیدعلی موسوی، مصطفی حسین‌خانی، محمد نخودی و علی سوادکوهی صاحب پیروزی شده بود این بار برابر علی سوادکوهی در خانه تن به شکست داد. جردن باروز تاکنون هرگز در خانه از یک کشتی‌گیر غیرآمریکایی شکست نخورده بود. نکته دیگر این که او در تاریخ حضورش در رقابت‌های جام‌جهانی نیز متحمل باخت نشده بود. اما همه چیز زمانی تغییر کرد که علی سوادکوهی موفق شد مقابل باروز با نتیجه ۶ بر ۶ به برتری برسد.

باروز، مردی که سفیر ایران شد

جردن باروز گرچه طی سال‌ها حضور در ترکیب تیم‌ملی کشتی آمریکا، باخت‌های تلخی را به کشتی‌گیران ایرانی تحمیل کرد اما به همان اندازه هم نزد هواداران کشتی در ایران محبوب است. البته نه به دلیل کشتی‌ها و عناوین قهرمانی و المپیک که به دلیل روابط انسان‌دوستانه‌اش و تعلق خاطری که به ایرانی‌ها دارد. باروز به درستی و در زمانی که دونالد ترامپ سعی می‌کرد تصویر نادرستی از ایرانی‌ها در دنیا نشان دهد، نقش سفیر ایران را ایفا کرد. جردن در عصری که ترامپ ایرانی‌ها را در فهرست ممنوعه سفر به آمریکا قرار داده بود، همراه تیم‌ملی کشتی آمریکا به ایران آمد و بعد علیه دونالد ترامپ مصاحبه کرد!

تست عجولانه قاسمپور در ۹۷ کیلوگرم

تیم‌ملی کشتی آزاد ایران در شرایطی با حساب ۶ بر ۴ به تیم‌ملی آمریکا باخت که به اعتقاد برخی از کارشناسان این شانس را داشت که روی سکوی قهرمانی هم برود. اهالی کشتی معتقدند تدبیر کادر فنی در خصوص تغییر وزن کامران قاسمپور از ۹۲ به ۹۷ کیلوگرم مناسب نبوده است. آن هم برای کشتی‌گیری مثل قاسمپور که این روزها به ستاره تیم‌ملی کشتی آزاد تبدیل شده است. کامران از سال ۲۰۱۸ با مبارزه در وزن ۸۶ کیلوگرم پا به تیم‌ملی بزرگسالان گذاشت اما تمام مدت پشت خط حسن یزدانی ماند و نتوانست در هیچ رویدادی برای ایران روی تشک برود.

قاسمپور به ناچار تصمیم به تغییر وزن گرفت و به ۹۲ کیلوگرم آمد. وزنی که نشان داد این کشتی‌گیر چه پتانسیل و توان بالایی دارد. او در دو سال گذشته و در ۹۲ کیلوگرم دو طلای پیاپی جهان و یک طلای آسیا گرفت. در جام‌جهانی ۲۰۲۲ آیووا اما او به عنوان نماینده وزن ۹۷ کیلوگرم معرفی شد تا به مصاف کایل اسنایدر، چهره صاحب نام و عنوان‌دار جهان و المپیک برود. تصمیم ناگهانی سرمربی تیم‌ملی که به شکست ۵ بر صفر قاسمپور انجامید.

شکست قاسمپور برابر اسنایدر در شرایطی به‌دست آمد که با توجه به ۲ کیلوگرم ارفاق وزن در رقابت‌های جام‌جهانی، قاسمپور با داشتن وزنی در حدود ۹۰ کیلوگرم و حتی کمتر، حدود ۱۰ کیلوگرم از حریف پرقدرت آمریکایی وزن کمتری داشت و همین موضوع باعث شد چهره شاخص کشتی ایران و جهان برابر اسنایدر هیچ حرفی برای گفتن نداشته باشد. اهالی کشتی بر این باورند اگر قاسمپور در همان وزن خود به میدان می‌رفت شاید می‌توانست با امتیاز عالی برابر رقیب آمریکایی صاحب برتری شود و در این شرایط اگر امیررضا معصومی در فینال سنگین وزن یک امتیاز به حریف خود نمی‌داد، ایران این شانس را داشت تا با کسب نتیجه مجموع ۵ بر ۵ و با امتیاز فنی بیشتر فاتح جام‌جهانی شود.

پوئن

نتیجه تیمی ایران

چهار برد ایران در فینال جام‌جهانی توسط رحمان عموزاد، صادق فیروزپور علی سوادکوهی و امیررضا معصومی در اوزان ۶۵، ۷۴، ۷۹ و ۱۲۵ کیلوگرم به دست آمد. رضا مومنی، ابراهیم الهی، امیرمحمد یزدانی، علیرضا کریمی، محمدصادق فیروزپور و کامران قاسمپور مقابل رقبای خود شکست را پذیرا شدند.

روزشمار

۱۳ دسامبر 1960

سوارز، بهترین بازیکن اروپا

در پنجمین سال اهدای توپ طلا و در شرایطی که سه سال متوالی این جایزه به بازیکنان رئال‌مادرید رسیده بود، این بار لوئیس سوارز از بارسلونا برنده توپ طلای فوتبال اروپا شد. این هافبک اسپانیایی در یک رقابت جذاب و درحالی که فرانس پوشکاش مجارستانی، اووه زیلر آلمانی، آلفردودی استفانوی اسپانیایی و لئو یاشین از شوروی، جزو نامزدهای نهایی توپ طلا بودند؛ بالاتر از آنها به این افتخار نائل شد و لقب بهترین بازیکن اروپا در سال ۱۹۶۰ را به دست آورد.

1968

نخستین سیاهپوست در صدر تنیس

قهرمانی در رقابت‌های یو اس اوپن آمریکا در سال ۱۹۶۸ باعث شد آرتور اَش، به صدر رنکینگ جهانی تنیس صعود کند و این خود یک اتفاق تاریخی دیگر را رقم زد. اَش آن روز به نخستین سیاهپوستی تبدیل شد که لقب مرد شماره یک تنیس دنیا را در اختیار داشت. اَش ۱۵ سال بعد، به خاطر خون آلوده‌ای که در جریان یک عمل جراحی در سال ۱۹۸۳ دریافت کرد به بیماری ایدز مبتلا شد و سال ۱۹۹۳ میلادی در ۴۹ سالگی درگذشت.

زمانی که اَش به بیماری ایدز مبتلا شد، طرفداران او از سراسر جهان نامه‌هایی محبت‌آمیز برایش می‌فرستادند. یکی از دوستداران وی در نامه خود نوشته بود: «چرا خدا تو را برای ابتلا به چنین بیماری خطرناکی انتخاب کرده؟» آرتور اش، در پاسخ این نامه چنین نوشت: «در سراسر دنیا بیش از ۵۰ میلیون کودک به انجام بازی تنیس علاقه‌مند شده و شروع به آموزش می‌کنند. حدود پنج میلیون نفر آنها بازی را به خوبی فرا می‌گیرند. از آن میان نزدیک ۵۰۰ هزار نفر تنیس حرفه‌ای می‌آموزند و شاید ۵۰ هزار نفر در مسابقات شرکت می‌کنند که ۵۰۰۰ نفر به مسابقات تخصصی‌تر راه می‌یابند و نهایتا ۵۰ نفر اجازه شرکت در مسابقات بین‌المللی ویمبلدون را پیدا می‌کنند. از این تعداد چهار نفر به مسابقات نیمه‌نهایی راه می‌یابند و دو نفر به مسابقات نهایی. وقتی که من جام قهرمانی تنیس را در دست‌هایم می‌فشردم، هرگز نپرسیدم خدایا چرا من؟ و امروز وقتی که درد می‌کشم، باز هم اجازه ندارم از خدا بپرسم چرا من؟»

2002

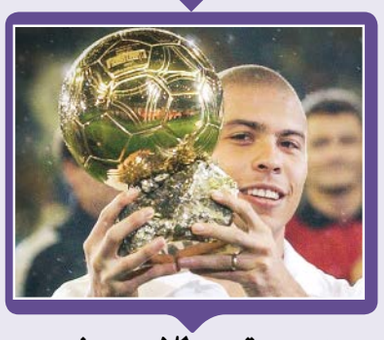

دومین توپ طلای مریخی

رونالدوی برزیلی برای دومین بار مرد سال فوتبال اروپا شد. او که ستاره تیمش در جام‌جهانی ۲۰۰۲ بود در رقابت با هموطنش روبرتو کارلوس و الیور کان به عنوان بهترین بازیکن سال اروپا انتخاب شد. خیلی‌ها معتقد بودند اگر آلمان در فینال جام‌جهانی برزیل را شکست می‌داد، الیور کان برنده توپ طلا می‌شد. در طول تاریخ و در بین دروازه‌بان‌ها، فقط لئو یاشین توپ طلای فوتبال را برده است.

خبر

کیانوش رستمی نخستین مدال‌آور ایران در کلمبیا

رقابت‌های وزنه‌برداری قهرمانی جهان، بامداد دیروز با برگزاری رقابت دسته ۸۹ کیلوگرم ادامه یافت. در این دسته کیانوش رستمی روی تخته رفت و با ۹ وزنه‌بردار از آمریکا، چین، گرجستان، ارمنستان، کلمبیا، ایتالیا، ونزوئلا و بلغارستان به رقابت پرداخت. در این وزن یکی از شانس‌های اصلی به نام تائو تیان از چین کناره‌گیری کرده بود. رستمی که در شروع، وزنه ۱۷۰ کیلوگرمی را بالای سر برد، در تلاش دوم برای مهار وزنه ۱۷۴ کیلوگرمی ناموفق بود اما در تلاش سوم برای مهار همین وزنه اقدام کرد و موفق شد تا صاحب مدال نقره گردید. در حرکت یکضرب نماینده ونزوئلا با ۱۷۵ کیلوگرم طلا گرفت.

رستمی در دوضرب با مهار وزنه ۲۰۶ کیلوگرمی استارت زد، اما در ادامه دو بار پیاپی وزنه ۲۱۲ کیلوگرمی را انداخت تا همان رکورد ۲۰۶ کیلوگرم در دوضرب برایش ثبت شود و در رده پنجم قرار گیرد.

به هرحال رستمی در حالی موفق به کسب مدال نقره یکضرب شد که در چند سال اخیر در رقابت‌های جهانی شرکت نکرده بود. او در مجموع با رکورد ۳۸۰ کیلوگرم در مکان چهارم قرار گرفت، آن هم در حالی که فقط یک کیلوگرم برای کسب عنوان نایب قهرمانی کم داشت.

تمرین جداگانه مطهری برای گلزنی در دربی

روزهای آبی «ارسلان»

یگانه عصاری
گروه ورزش

از لحظه قرار گرفتن نام ارسلان مطهری در فهرست مازاد تا اعلام خروج نام او از این فهرست توسط ساپینتو و ثبت رکوردی جدید چند ماه طول کشید. مطهری ابتدای فصل قرار بود از استقلال جدا شود و جای خود را به کاوه رضایی بدهد. اتفاقی که نیفتاد تا او هفته اول مقابل سپاهان به میدان برود اما پس از آن، هفته‌ها نیمکت‌نشین باشد. ساپینتو حتی اجازه تمرین به امیر ارسلان مطهری را نداد اما مطهری با گلزنی مقابل تیم نساجی در بازی سوپرجام همه چیز را به نفع خود تغییر داد. تبدیل به قهرمان استقلال شد و حالا در فاصله چند روز مانده به دربی از اردوی استقلال خبر می‌رسد که ساپینتو روی گلزنی او در دربی حساب ویژه‌ای باز کرده است.

از اخراج تا قهرمانی: پس از قرار گرفتن نام مطهری در فهرست مازاد استقلال و با وجود مخالفت ساپینتو، او هر روز کنار زمین حضور پیدا می‌کرد. موضوعی که باعث عصبانیت سرمربی تیم شد اما مطهری زیر بار تمرین نکردن نرفت. او تا هفته یازدهم فقط در چهار مسابقه و به مدت ۱۳۱ دقیقه برای استقلال بازی کرد تا در نهایت در بازی سوپرجام گل حساس و قهرمانی را برای تیمش بزند و اشک هایش سوژه رسانه‌ها شود. پس از این گل ساپینتو اعلام کرد که مطهری درس بزرگی برای دیگر بازیکنان است و آنها باید جنگیدن را از او یاد بگیرند. او همچنین اعلام کرد برای نیم فصل دوم نیازی به مهاجم ندارد و با جدایی هیچ بازیکنی از این تیم موافق نیست. به این ترتیب مطهری در نیم فصل دوم هم در جمع آبی‌پوشان باقی خواهد ماند.

ثبت یک رکورد تازه: مطهری با گلی که مقابل نساجی در سوپرجام فوتبال ایران به ثمر رساند، به رکوردی کاملا منحصر به فرد در تاریخ باشگاه استقلال دست یافت و تبدیل به اولین بازیکنی شد که در تمام تورنمنت‌های رسمی با پیراهن این تیم گلزنی کرده است. او پیش از این در بازی‌های لیگ برتر، جام حذفی و لیگ قهرمانان آسیا موفق به گلزنی شده و حالا تنها بازیکن تاریخ استقلال است که سابقه گلزنی در تمام تورنمنت‌ها را دارد. گل او در سوپرجام حالا او را نجات داده تا پس از این در صفحه مجازی‌اش بنویسد: «صبر، آتش را گلستان می‌کند».

تمرین اختصاصی برای دربی: از اردوی استقلال خبر می‌رسد ساپینتو تمرین سرزنی جداگانه‌ای برای او در نظر گرفته و این یعنی سرمربی تیم حساب ویژه‌ای روی گلزنی مطهری در دربی دارد. البته دست سرمربی استقلال برای انتخاب مهاجم نوک تیمش در دربی باز است و به جز مطهری، نفرات دیگری هم هستند که می‌توانند در خط حمله استقلال به میدان بروند اما با توجه به نمایش خوب مطهری در بازی‌های اخیر استقلال و سابقه گلزنی او در دربی، احتمالا مربی پرتغالی به این بازیکن برای دربی اعتماد خواهد کرد و مطهری می‌تواند یکی از کلیدی‌ترین بازیکنان مهم‌ترین بازی لیگ برتر باشد.