خبر

مذاکرات از طریق کانال‌های ذی‌ربط در حال انجام است

سخنگوی وزارت خارجه درباره آخرین خبرها از مذاکرات رفع تحریم‌ها گفت: مذاکرات از طریق کانال‌های ذی‌ربط در حال انجام است و این خواست دو طرف است. ناصر کنعانی روز دوشنبه در نشست خبری هفتگی درباره سفر دبیرکل آژانس بین‌المللی انرژی اتمی به تهران که قرار بود بعد از تعطیلات سال نوی میلادی انجام شود، عنوان کرد: همکاری بین ایران و آژانس در حال انجام است و اطلاعی در مورد سفر اقای گروسی ندارم و نمی‌توان خبر جدیدی بدهم. وی همچنین درباره روند مذاکرات رفع تحریم‌ها نیز گفت: دو طرف در کانال‌های ذی‌ربط در حال مذاکره هستند که این خواست دو طرف است. سخنگوی وزارت خارجه درباره ادعای آمریکایی‌ها مبنی بر این‌که مذاکرات برجام از دستورکار آنها خارج شده است، اظهار کرد: این‌که مقامات آمریکا برای رژیم صهیونیستی درباره ایران گفت‌وگو کنند، رخداد جدیدی نیست و متاسفانه سیاست خارجی آمریکا در ارتباط با جمهوری اسلامی ایران در گروگان صهیونیست‌ها و رژیم‌صهیونیستی است. وی با یادآوری این‌که موضوع هسته‌ای تنها موضوع سیاست خارجی جمهوری اسلامی ایران نیست، گفت: توافق یک مسیر دوجانبه است؛ کشوری که باید پاسخگو باشد و در مقام متهم و پاسخگویی توضیح بدهد دولت آمریکاست.

رهبر انقلاب با اشاره به پروپاگاندای دشمنان و لزوم شتاب بیشتر در تحقق اهداف کشور، دو ماموریت بزرگ را برشمردند

تبیین نوآورانه، تحول مبتکرانه

رهبرمعظم انقلاب اسلامی صبح دیروز در سالروز قیام تاریخی مردم قم در ۱۹ دی ۱۳۵۶ در دیدار جمعی از مردم این شهر، حوادث تحول‌آفرین تاریخ را در بر دارنده تجربیات بزرگ درس‌آموز یا متضمن یک سنت الهی خواندند و با اشاره به نجات ایران از پنجه غارتگر و خونین آمریکا با پیروزی انقلاب اسلامی گفتند: پس از دستور کارتر در ۴۳ سال قبل برای سرنگونی جمهوری اسلامی، آمریکایی‌ها از هر وسیله‌ای به‌خصوص تبلیغات و پروپاگاندا برای تحقق این هدف استفاده کرده‌اند اما همچنان‌که در این اغتشاشات هم مشخص شد ناکام مانده‌اند و ملت بزرگ ایران و مسئولان کشور به فضل الهی، با همت به کارهای بزرگ و تحولی، به رفع نقاط ضعف و شتاب بیشتر در مسیر تحقق اهداف و خواسته‌ها ادامه می‌دهند.

زنده نگهداشتن حادثه عظیم ۱۹ دی ۵۶ ضروری است

حضرت آیت‌ا... خامنه‌ای زنده نگه‌داشتن و درس‌آموزی از حادثه عظیم ۱۹ دی ۵۶ قم را ضروری برشمردند و گفتند: نهضت عظیمی که به پرچمداری مردم مؤمن و انقلابی قم در سراسر کشور آغاز شد، سرنگونی رژیم دیکتاتوری، بیرون کشیدن ایران از هاضمه غرب و احیای هویت تاریخی و اسلامی کشور را دنبال می‌کرد چرا که ایران زمان پهلوی در زیر دست و پای فرهنگ غلط و تسلط سیاسی-نظامی آمریکایی‌ها له شده بود.

راهبرد جریان باطل کتمان ایام‌ا... است

ایشان کتمان یا کمرنگ کردن ایام‌ا... و حوادث تاریخی را راهبرد جریان باطل دانستند و افزودند: برخلاف قرآن که همه را به یاد و ذکر ایام‌ا... و حوادث عظیم فرامی‌خواند، جریان باطل می‌خواهد از نورافشانی و هدایت‌بخشی این‌گونه ایام جلوگیری کند که تلاش برای کمرنگ کردن یا کتمان روزهایی مانند ۲۲ بهمن، ۲۹ بهمن، ۱۹ دی، ۹ دی، تشییع شهید سلیمانی و تشییع شهید حججی، نمونه‌های این تلاش است.

رهبر انقلاب با اشاره به عکس‌العمل سریع مردم مؤمن و با اخلاص قم در ۱۷ دی ۵۶ یعنی همان روز انتشار مقاله‌ای سخیف و موهن نسبت به امام خمینی به دستور دربار پهلوی، گفتند: این حرکت در روز ۱۸ دی ادامه یافت و در ۱۹ دی به قیامی فراگیر تبدیل شد و قم پر افتخار، اولین پرچم انقلاب را برافراشت و مسیری نورانی در کشور به‌وجود آورد.

ویژگی‌های قیام ۱۹ دی

ایشان سرعت در احساس تکلیف، خطرپذیری در مقابل رژیم سنگدل و خونخوار طاغوت و حرکت بهنگام و بدون تردید را از جمله ویژگی‌های قیام ۱۹دی مردم قم برشمردند و تأکید کردند: هر حرکتی که از این ویژگی‌ها برخوردار باشد حتما به اهداف مورد نظر می‌رسد.

رهبر انقلاب، دفاع‌مقدس را نمونه درخشان نتیجه گرفتن ملت از احساس تکلیف، ورود بهنگام و به جان خریدن خطرات برشمردند و گفتند: صدام دیوانه با امکانات فراوان و پشتیبانی آمریکا، شوروی، ناتو و کشورهای مرتجع و با هدف تجزیه ایران حمله کرد اما ایران در این جنگ احزاب پیروز شد و آنها هیچ غلطی نتوانستند بکنند و حتی یک وجب از خاک کشور جدا نشد. حضرت آیت‌ا... خامنه‌ای پشت‌گرمی رژیم طاغوت به آمریکا را علت بی‌عقلی و جسارت در چاپ مقاله موهن علیه امام خمینی خواندند و گفتند: چند روز قبل از ۱۹ دی، کارتر در تهران و در حالت مستی، ایران را جزیره ثبات نامیده بود اما این حمایت نتیجه‌ای نداد چراکه به فرموده قرآن، نتیجه اتکا به نیروی کفر چیزی جز شکست نیست.

رهبر انقلاب با اشاره به نفوذ بسیار بالای آمریکا در رژیم پهلوی، مبارزه مردم با طاغوت را در واقع مبارزه با آمریکا خواندند و افزودند: علت تبعید امام در سال ۱۳۴۳، اعتراض ایشان به قانون کاپیتولاسیون بود که به آمریکایی‌ها در مقابل هر جنایتی در ایران مصونیت می‌داد و مردم در مقابل چنین نفوذی قیام کردند و ایران را نجات دادند که پایه دشمنی آمریکا با ملت شد.

> راه علاج وسوسه تبلیغاتیِ اثرگذار بر ذهن جوان و نوجوان باتوم نیست بلکه تبیین است

ایشان نکته مهم دیگر حادثه ۱۹ دی قم را جلوگیری از نفوذ افراد پر مدعا و بی‌ریشه در مسیر نهضت اسلامی دانستند و خاطرنشان کردند: در مشروطه، نفوذ افراد ناباب موجب کج شدن راه نهضت به سمت سفارت انگلیس شد اما در انقلاب اسلامی به علت حضور پر رنگ شخصیت‌های موجه دینی در میدان و پرچمداری علما در شهرهای مختلف و همراه کردن دل‌های مردم با نهضت، همه حتی مخالفان و گروه‌های مختلف مانند کمونیست‌ها، مرعوب حرکت عظیم مردمی و آن نهیب‌های امام بزرگوار شدند که از نجف و در درس طلبگی خود دنیا را به لرزه می‌انداخت و ما هنوز حتی امام و عظمت آن شخصیت را نیز به درستی نشناخته‌ایم.

ماجرای دستور کارتر در سال ۱۹۷۹ به سیا

رهبر انقلاب اسلامی، پیروزی انقلاب و نجات ایران از سلطه سنگین آمریکا را علت اصلی دشمنی با نظام اسلامی برشمردند و با اشاره به انتشار سندی طبقه‌بندی شده از یک مرکز معتبر آمریکایی مبنی بر دستور کارتر، رئیس جمهور وقت برای سرنگونی جمهوری اسلامی، آن هم فقط ۱۰ ماه پس از پیروزی انقلاب، گفتند: بر اساس این سند، کارتر به سازمان سیا دستور می‌دهد که جمهوری اسلامی را سرنگون کند و اولین راهبردی که برای سرنگونی ذکر کرده، استفاده از ابزار تبلیغات است.

حضرت آیت‌ا... خامنه‌ای تلاش برای ضربه زدن به نظام اسلامی به وسیله مجموعه‌ای از اقدامات اعم از تهدید، تحریم، جاسوسی، نفوذ، فشار حداکثری، ایجاد اتحادهای ضدایرانی، ایران‌ستیزی، اسلام‌ستیزی و شیعه‌ستیزی را تلاش مستمر آمریکایی‌ها در طول ۴۳ سال گذشته خواندند و افزودند: در رأس همه این کارها، ضربه زدن به جمهوری اسلامی به وسیله تبلیغات بوده است. ایشان افزودند: البته معلوم است که دشمن موفق به عملی کردن نیت شوم خود نشده و جمهوری اسلامی امروز با ریشه‌های مستحکم خود در داخل و حتی منطقه، قابل مقایسه با روز اول نیست اما آن کارها به کشور ضربه زد و ما می‌توانستیم جلوتر از نقطه کنونی باشیم. رهبر انقلاب، تمرکز توان کشور بر مقابله با جنگ تحمیلی هشت ساله و همچنین مقابله با فشارها و تحریم‌ها را موجب کُند شدن پیشرفت کشور دانستند و خاطرنشان کردند: آن توان می‌توانست به صورت کامل صرف سازندگی، پیشرفت و ریشه‌کنی فقر شود.

ایشان جبران و برطرف کردن کُندی‌های ناشی از دشمنی‌ها را ممکن خواندند و افزودند: با کار بیشتر، ایمان و اعتقاد و مجاهدت خستگی‌ناپذیر و شبانه‌روزی می‌توانیم در همه بخش‌ها ضعف‌ها را برطرف کنیم همچنان‌که در حوزه‌های علمی، دفاعی و بخش‌هایی از تولید، کارها و جبران‌های خوبی انجام شده است.

حضرت آیت‌ا... خامنه‌ای در بخش دیگری از سخنان‌شان به تحلیل هدف طراحان اغتشاشات اخیر پرداختند و گفتند: دست دشمن خارجی در این حوادث کاملا عیان بود و این‌که تا گفته می‌شود دخالت دشمن خارجی، عده‌ای آن را انکار می‌کنند و می‌گویند این حوادث تقصیر شماست، صحیح نیست. ایشان با اشاره به نقش‌آفرینی آشکار و غیرقابل اغماض آمریکایی‌ها و اروپایی‌ها در حوادث اخیر خاطرنشان کردند: مهم‌ترین وسیله دشمن در این اغتشاشات کار تبلیغاتی و وسوسه از طریق فضای مجازی و رسانه‌های غربی، عربی و عبری بود. رهبر انقلاب اسلامی افزودند: عده‌ای این‌طور وانمود می‌کردند که افراد حاضر در اغتشاشات مخالف ضعف‌های مدیریتی و اقتصادی کشور هستند، در حالی که بر عکس، هدف آنها برطرف کردن ضعف‌ها نبود، بلکه هدف‌شان از بین بردن نقاط قوت کشور بود. ایشان در تبیین این مسأله به هدف قرار دادن نقاط قوتی همچون امنیت کشور، متوقف کردن پیشرفت علمی از طریق به تعطیلی کشاندن مراکز تحصیلی و علمی، متوقف کردن رشد تولید داخلی و همچنین متوقف کردن مسائل در حال رونق‌گیری مانند گردشگری اشاره کردند و افزودند: البته در این‌که مشکل اقتصادی و معیشتی وجود دارد، شکی نیست اما آیا این مشکل با آتش زدن سطل‌زباله و اغتشاش خیابانی حل می‌شود؟ بدون تردید این کارها خیانت است و دستگاه‌های مسئول نیز با خیانت، برخورد جدی و عادلانه می‌کنند.

راه برطرف کردن وسوسه تبلیغاتی تبیین است

رهبر انقلاب در بخش پایانی سخنان‌شان به دو مسأله دیگر نیز اشاره کردند. مسأله اول تأکید مجدد بر «جهاد تبیین» بود که در این زمینه گفتند: در رأس نقشه‌های بدخواهان، تبلیغات و به قول خودشان پروپاگانداست که علاج آن، تبیین صحیح حقایق از زبان‌های مختلف و با ابتکار و نوآوری است چرا که راه برطرف کردن وسوسه تبلیغاتی اثرگذار بر ذهن جوان و نوجوان باتوم نیست، بلکه تبیین و روشنگری است.

نکته پایانی بیانات رهبر انقلاب، تأکید بر انجام شدن کارهای بزرگ و تحولی بود. حضرت آیت‌ا... خامنه‌ای، اصل انقلاب اسلامی را تحولی بزرگ و عبور دهنده کشور از گردنه‌های سخت خواندند و افزودند: در ادامه راه نیز در زمینه‌های مختلف همچون اقتصاد، فرهنگ، امنیت و علم نیازمند کارهای بزرگ و تحولی هستیم و این تحول مبتکرانه با وجود مسئولان و جوانان پر تلاش در دانشگاه‌ها و بخش‌های دیگر، ممکن و شدنی است.

فیلم گزیده بیانات رهبری

گزارش تصویری دیدار

مکث

ماجرای اشاره رهبر انقلاب به مستندات تازه منتشر شده

راز سند شماره ۱۱۰ چه بود؟

نوامبر ۲۰۲۰ مجموعه اسناد ۳۵۹ برگی منتشر شد که در سند شماره ۱۱۰ آن به جلسه جیمی کارتر با کمیته ویژه اطلاعات شامل ترنر رئیس سازمان سیا، برژینسکی مشاور امنیت ملی، هارولد براون وزیر دفاع و سایروس ونس، وزیر خارجه آمریکا در آذر ۵۸ اشاره شده‌بود. محتوای جلسه به نحوه مواجهه آمریکا با جمهوری اسلامی و همچنین ارتباط با ضدانقلاب اشاره شده‌بود.

در جلسه مذکور برای انجام عملیات تبلیغاتی، سیاسی و اقتصادی به منظور پشتیبانی از تاسیس یک رژیم مسئول و دموکراتیک در ایران و برقراری تماس با رهبران اپوزیسیون ایرانی و دولت‌های ذی‌نفع، با هدف ایجاد جبهه گسترده غربگرا با هدف تشکیل یک دولت جایگزین، تصمیماتی اتخاذ شد.

این‌که رئیس جمهور وقت آمریکا حتی بعد از پیروزی انقلاب و استقرار نظام جمهوری اسلامی به فکر براندازی نظام تازه پاگرفته و جایگزینی حکومتی همسو بود البته ریشه در روابط گذشته تاریخی ایران و آمریکا در دوران نظام شاهنشاهی دارد. روابطی که البته بعد از سرنگونی پهلوی دوم به محاق رفت و باعث ناامیدی ایالات متحده از حفظ منافع بلندمدت خود در ایران شد. وقتی جیمی‌کارتر، رئیس جمهور وقت آمریکا در ۱۰ دی ۵۶ طی سفری ۱۷ساعته در رأس هیاتی ۴۱۰ نفری به تهران آمد و در ضیافت شامی که به مناسبت حضورش در تالار آبی کاخ نیاوران ترتیب داده‌شده‌بود، جام شراب در دست گرفت و گفت ایران به خاطر رهبری فوق‌العاده شاه، در یکی از پرمخاطره‌ترین نقاط دنیا، به یک جزیره ثبات تبدیل‌شده، هیچ‌گاه تصور نمی‌کرد در کمتر از ۲۰ روز، واقعه به خاک و خون کشیدن مردم قم به خاطر اهانت روزنامه اطلاعات به بنیانگذار انقلاب رقم بخورد. روابط ایران و آمریکا در زمان پهلوی مرحله به مرحله پیش می‌رفت و از دهه ۲۰ به بعد به تعاملات تنگاتنگ سیاسی، اقتصادی و نظامی رسید. این شرایط به شاه کمک می‌کرد ایده‌های بلندپروازانه خود در منطقه را تحقق بخشد؛ هرچند نوع کنشگری سیاسی محمدرضا پهلوی در دوران روسای جمهوری مختلف آمریکا اعم از جمهوریخواه یا دموکرات تفاوت‌هایی با هم داشت. مرور خاطرات برخی از رجال رژیم گذشته نشان می‌دهد آنها در ابتدا تصور می‌کردند سیاست‌های حقوق بشری کارتر به منزله پایان ماه‌عسل تهران با واشنگتن است اما کمی بعد رویه رئیس جمهور دموکرات آمریکا به خوبی نشان داد حمایت بی قید و شرط آنها از نظام شاهنشاهی همچنان به قوت خود باقی است. با رایزنی برخی چهره‌های متنفذ کاخ سفید و بعضی از نمایندگان کنگره، کارتر سرانجام پذیرفت نباید با ادعاهای مبهم خود درباره آزادی‌های سیاسی، مصالح استراتژیک آمریکا را فدا کند. از این پس بود که این رئیس جمهور دموکرات هم پا جای پای اسلاف خود گذاشت و مغازله سیاسی را با شاه از سر گرفت و در مهمانی شب سال نو ۱۹۸۷ در کاخ نیاوران، با جزیره ثبات خواندن ایران، شاه را محبوب مردم عنوان کرد. محمدرضا پهلوی هم به پشتوانه این حمایت‌ها رفتار سختگیرانه‌اش را نسبت به مخالفان سیاسی خود به‌ویژه انقلابیون تشدید کرد. واکنش امام خمینی(ره) در برابر حمایت‌های بی حد و حصر آمریکا از شاه قابل تأمل بود. ایشان از همان ابتدا طرح فضای باز سیاسی و شعارهای حقوق بشری کارتر را وعده دروغین کاخ سفید خواند و در سخنرانی‌های خود ادعای بشردوستی رئیس جمهور آمریکا را زیر سؤال برد و حمایت او از رژیم شاهنشاهی را نشانه‌ای روشن از تجاوز به حقوق بشر دانست. کارتر تا پیروزی انقلاب اسلامی از شاه حمایت کرد و او در روزهای پایانی نظام شاهنشاهی، تمامی تلاش خود را به کار بست تا با فرستادن ژنرال هایزر به ایران و همچنین همفکری با دیگر همتایان اروپایی خود در کنفرانس گوادلوپ، جلوی سرنگونی شاه را بگیرد. اما جرقه‌های انقلاب که از قیام ۱۹ دی رقم خورد، به حرکتی توفنده تبدیل شد.

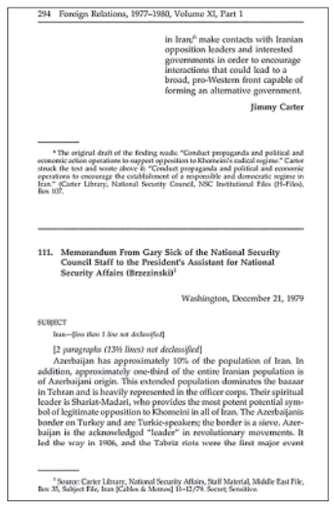
294 Foreign Relations, 1977–1980, Volume XI, Part 1

in Iran[6] make contacts with Iranian opposition leaders and interested governments in order to encourage interactions that could lead to a broad, pro-Western front capable of forming an alternative government.

Jimmy Carter

* The original draft of the finding reads: "Conduct propaganda and political and economic action operations to support opposition to Khomeini's radical regime." Carter struck the text and wrote above it: "Conduct propaganda and political and economic operations to encourage the establishment of a responsible and democratic regime in Iran." (Carter Library, National Security Council, NSC Institutional Files (H-Files), Box 107.

111. Memorandum From Gary Sick of the National Security Council Staff to the President's Assistant for National Security Affairs (Brzezinski)[1]

Washington, December 21, 1979

SUBJECT

Iran—[less than 1 line not declassified]

[2 paragraphs (13½ lines) not declassified]

Azerbaijan has approximately 10% of the population of Iran. In addition, approximately one-third of the entire Iranian population is of Azerbaijani origin. This extended population dominates the bazaar in Tehran and is heavily represented in the officer corps. Their spiritual leader is Shariat-Madari, who provides the most potent potential symbol of legitimate opposition to Khomeini in all of Iran. The Azerbaijanis border on Turkey and are Turkic-speaking; the border is a sieve. Azerbaijan is the acknowledged "leader" in revolutionary movements. It led the way in 1906, and the Tabriz riots were the first major event

[1] Source: Carter Library, National Security Affairs, Staff Material, Middle East File, Box 35, Subject File, Iran [Cables & Memos] 11-12/79. Secret; Sensitive.

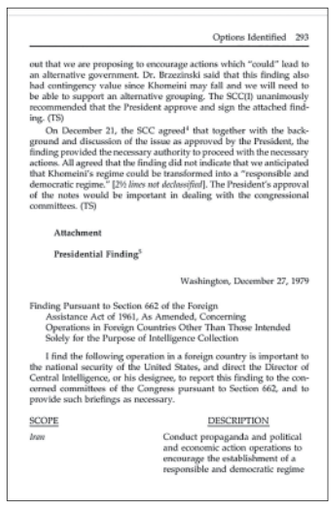
Options Identified 293

out that we are proposing to encourage actions which "could" lead to an alternative government. Dr. Brzezinski said that this finding also had contingency value since Khomeini may fall and we will need to be able to support an alternative grouping. The SCC[3] unanimously recommended that the President approve and sign the attached finding. (TS)

On December 21, the SCC agreed[4] that together with the background and discussion of the issue as approved by the President, the finding provided the necessary authority to proceed with the necessary actions. All agreed that the finding did not indicate that we anticipated that Khomeini's regime could be transformed into a "responsible and democratic regime." [2½ lines not declassified]. The President's approval of the notes would be important in dealing with the congressional committees. (TS)

Attachment

Presidential Finding[5]

Washington, December 27, 1979

Finding Pursuant to Section 662 of the Foreign Assistance Act of 1961, As Amended, Concerning Operations in Foreign Countries Other Than Those Intended Solely for the Purpose of Intelligence Collection

I find the following operation in a foreign country is important to the national security of the United States, and direct the Director of Central Intelligence, or his designee, to report this finding to the concerned committees of the Congress pursuant to Section 662, and to provide such briefings as necessary.

SCOPE	DESCRIPTION
Iran	Conduct propaganda and political and economic action operations to encourage the establishment of a responsible and democratic regime

امنیت

رئیس ستادکل نیروهای مسلح پشت پرده ۱۱۵ روز ناآرامی را تبیین کرد

تسلیح تروریست‌ها و خشن شدن آشوب‌ها

درست در روزهای اوج ناآرامی‌های آبان بود که جان بولتون، مشاور جنگ‌طلب امنیت ملی دولت سابق آمریکا یکباره در مصاحبه خود با بی‌بی‌سی فارسی به تسلیح آشوبگران در کشورهای همسایه اعتراف کرد و گفت که اپوزیسیون‌های ایران که در خیابان‌ها اعتراض می‌کنند، در حال مسلح شدن هستند و گفت: اپوزیسیون ایران با سلاح‌هایی که از پایگاه‌های بسیج به‌دست می‌آورند و سلاح‌هایی که از کردستان عراق وارد ایران می‌شود، در حال مسلح شدن هستند.

مشاور ترامپ همچنین گفته بود: «چشم‌انداز تلاش سیستماتیک اپوزیسیون نه فقط اعتراض، بلکه به‌کارگیری زور و قوه قهریه علیه حکومت ایران با این پیام است که ما دیگر غیرمسلح نیستیم و می‌توانیم با سپاه پاسداران مقابله کنیم؛ من تصاویری از نیروهای کرد در حال آموزش دیدن در خارج از ایران از جمله عراق دیده‌ام. متأسفم که ایران برخلاف آمریکا متمم قانون اساسی برای صدور مجوز حق مالکیت اسلحه برای مردم خود را ندارد وگرنه همین الان مردم ایران اسلحه به دست داشتند و این می‌توانست تفاوت بزرگی را ایجاد کند. ایران نیازمند یک اپوزیسیون بزرگ است.» البته اعتراف صریح بولتون به مسلح شدن آشوبگران برای اولین بار نبود چون او پیش از این در تیرماه همین امسال هم به نقش خود در طراحی کودتا در دیگر کشورها اعتراف کرده و گفته بود: «به‌عنوان کسی که در کودتاها دست داشته است، نه اینجا بلکه همان‌طور که می‌دانید در دیگر جاها، این امر کار زیادی می‌طلبد. این چیزی نبود که ترامپ بتواند انجام بدهد.»

حالا دیروز سرلشکر محمدحسین باقری، رئیس ستاد کل نیروهای مسلح هم خبر داده است که دشمنان برای تقویت آشوب اسلحه وارد کردند، او این را هم گفته که «دشمنان در ۱۱۵ روز گذشته، امکانات و توانمندی‌های خود را بسیج کردند تا در حرکت انقلاب اسلامی اختلال ایجاد کنند سابقه ندارد رهبران جهان استکبار علیه ملتی این‌گونه عریان به میدان بیایند و از اغتشاشات و اغتشاشگران به‌این صورت حمایت کنند اما تلاش کردند با بسیج ابزار جاسوسی، اطلاعاتی و بهره‌گیری از امپراتوری رسانه‌ای سیاه‌نمایی و ایجاد آشوب کنند.» سرلشکر باقری همچنین تصریح کرده است: «آنها با وارد کردن سلاح در کشور، تروریست را قوت بخشیده و آشوب‌ها را به سمت خشونت بیشتر و کشتن افراد بی‌گناه پیش بردند. آنهایی که به خیابان‌ها آمدند، کمتر از ۰/۳درصد جمعیت کشور بودند و این یعنی این‌که مردم تفاوت آشکار بین داشتن اعتراض را با اغتشاش و آشوب را تشخیص دادند و در میدان دشمن بازی نکردند.» به گزارش جام‌جم، در ماه‌های مهر و آبان جلسات متعددی میان مقامات سیاسی، نظامی و امنیتی آمریکایی و سرویس تجزیه‌طلب مستقر در اقلیم کردستان عراق با هدف طراحی و اجرای اقدامات تجزیه‌طلبانه علیه ایران و حمایت مالی از این گروه‌ها برگزار شد که رعنا رحیم‌پور، خبرنگار بی‌بی‌سی هم پشت‌پرده آشوب‌طلبی‌ها توسط اینترنشنال رسانه رژیم سعودی را افشا کرده بود و بعد از این افشاگری دیگر خبری از او در دست نیست.

اتفاقات چند ماه اخیر یک جنگ جهانی بود

سرلشکر پاسدار حسین سلامی، فرمانده کل سپاه پاسداران در مراسم گرامیداشت و آیین بزرگداشت سرداران رشید اسلام با اشاره به حوادث اخیر کشور عنوان کرد: دشمنان در چند ماه گذشته در یک فتنه و جنگ جهانی می‌خواستند مدارس، دانشگاه‌ها و مراکز فعالیت اقتصادی مردم را تعطیل و کشور را به آشوب بکشند. اما جوانان، زنان و دختران ایران با آنها همراهی نکردند و نقشه‌های آنها را به شکست کشاندند.

این فرمانده ارشد نیروهای مسلح با اشاره به مجاهدت رزمندگان و شهدا در دفاع از امنیت کشور بیان کرد: شهدا نه تنها در این حوادث اخیر بلکه در جای جای مرزهای کشور با ایستادگی در برابر دشمنان و نثار جان خود، زیباترین سرمایه خود را دادند تا ما امروز با عزت زندگی کنیم.

سرلشکر سلامی با اشاره به جنایات آمریکا در عراق و افغانستان گفت: این‌که بعضی شیپور بیگانه می‌زنند و جوانان را به میدان آشوب دعوت می‌کنند به این دلیل است که می‌خواهند ایران را به ویرانه‌ای تبدیل کرده و از پیشرفت کشور جلوگیری کنند یعنی مشابه همان کاری که با عراق، سوریه، یمن و افغانستان کردند.