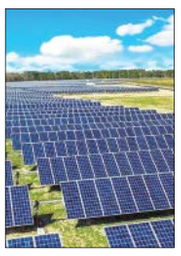
خبر

بدرقه کاروان پیاده انصارالحسین(ع)



مراسم بدرقه کاروان پیاده انصارالحسین (ع) با حضور اقشار مختلف مردم، مسئولان ملی و استانی، خانواده‌های شهدای مدافع حرم و هیات‌های مذهبی مشهد مقدس، فردا در این شهر از محل مجتمع اسلامی حضرت بقیه‌ا... الاعظم(عج)، برگزار می‌شود. اعضای این کاروان با پای پیاده در طول مسیر ۲۶۰۰کیلومتری از مشهد مقدس تا کربلای معلی به تبیین و معرفی آیین، فرهنگ عاشورا، مقاومت، آزادی و شهادت می‌پردازند و بعد از طی تشریفات قانونی از مرز شلمچه وارد کشور عراق خواهند شد.

ساخت اولین شهرک انرژی خورشیدی



منصور اجاقی، مدیرعامل شرکت برق منطقه‌ای زنجان گفت: احداث اولین شهرک انرژی خورشیدی به تصویب رسیده که می‌تواند گامی مثبت در افزایش ظرفیت انرژی قزوین باشد. این مسئول تصریح کرد: در استان قزوین سه نیروگاه بادی داریم که بزرگ‌ترین ظرفیت در بین سایر استان‌هاست. همچنین مجموع ظرفیت‌های بادی و خورشیدی استان بالغ‌بر ۷۰ مگاوات است که رتبه اول در سطح کشور را از آن خود کرده است. حدود ۷۰۰۰ مگاوات ظرفیت به واسطه نیروگاه‌های جدید در طول سال گذشته وارد مدار برق استان قزوین شده است.

شهروندخبرنگار

درخواست صدور مجوز و واگذاری واحدهای گلبهار

مخاطبان محترم روزنامه می‌توانند درخواست‌ها یا مشکلات خود را جهت انعکاس و پیگیری برای ما ارسال کنند. ستون شهروند خبرنگار پل ارتباطی جامعه با مسئولان و مطالبه‌گری هموطنان است.

عدم صدور مجوز در روستای پیرحیاتی



شهروند خبرنگار سنندجی از استان کردستان نسبت به عدم صدور مجوز اقامتگاه سنتی در روستای پیرحیاتی اعتراض دارد و از مسئولان استمداد خواسته است. اقامتگاه‌های بوم‌گردی در ایران از جمله مکان‌هایی هستند که در محیط بومی و طبیعی و با رعایت ضوابط زیست‌محیطی احداث می‌شوند. به نحوی که با بافت تاریخی و معماری بومی و منظره طبیعی منطقه بنا شده و تعامل زیادی با اجتماع محلی دارد. در این نوع اقامتگاه‌ها باید به نوع اقلیم منطقه توجهی ویژه کرد. اقامتگاه بوم‌گردی باید با رعایت اصول زیست محیطی، امکان اقامتی ایمن را برای گردشگران فراهم کند. شهروند خبرنگار ما در سنندج پیگیر اخذ مجوز یکی از این اقامتگاه‌های بوم‌گردی است اما تاکنون پاسخ مناسبی نگرفته و از مسئولان یاری خواسته است.

شهر جدید گلبهار روی هوا

۲۰ بهمن ۱۴۰۱ پروژه مسکن مهر گلبهار با ۱۰۰۵ واحد به بهره‌برداری رسید. با این حال ظاهرا مشکلات مختلفی باعث شده شهروندان نتوانند به حق و حقوق خود برسند. شهروند خبرنگار ما وضعیت را توضیح داده است که امید است مسئولان پاسخ مناسبی برای آن بیابند. در این نوشته آمده: «موضوع خانه‌های خالی و خانه‌هایی که نیمه‌کاره در شهر گلبهار بسیار آزاردهنده است. بنده یک سال قبل واحدی خام خریدم در حالی که از همه لحاظ کار به اتمام رسیده بود و فقط وصل آب و برق و گاز بلوک مانده بود و در ظاهر تا چند ماه دیگر قابل سکونت می‌شد. ولی پس از گذشت یک سال هیچ اقدامی انجام نشده و پیمانکار و شرکت اتوبوسرانی به عنوان کارفرما از یکدیگر شاکی شده‌اند. لازم به توضیح است پیمانکار مدعی است در پروژه متضرر شده و این در حالی است که در تاریخ سیزدهم اسفند سال ۹۸ به صورت فروش قطعی به مبلغ ۱۶۵میلیون تومان واگذار شده است و فروشنده طبق قرارداد موظف بوده واحد را در سی و یکم شهریور سال ۹۹ تحویل خریدار دهد و از آن تاریخ به بعد خسارت تاخیر پرداخت کند. حال پس از گذشت نزدیک به ۳ سال برای تحویل موقت واحدها با اجبار قراردادی تنظیم شده که به دلیل کرونا و گرانی‌های اخیر، شکایت و درخواستی نداشته باشیم. درخواست من از شما این است که با توجه به شعار دولت که سالانه یک میلیون مسکن ساخته شود هر چه سریع‌تر به این مسأله بپردازید تا خانه‌های ساخته شده معطل تصمیمات قوه قضایی و روند کند آن نشود.»

جان گردشگری دریایی مازندران به لب رسید

بی‌توجهی به ۴۷۰ کیلومتر نوار ساحلی، اقتصاد مازندران را به چالش کشیده است



سجاد مرسلی
گروه ایران

یکی از منابع غنی طبیعی در جهان که مورد توجه فعالان گردشگری و اقتصاد دریا بوده، سواحل است که با توسعه امکانات و خدمات‌دهی آن، روزبه‌روز بر تعداد گردشگران افزوده می‌شود اما آیا آگاهی و شناخت لازم برای توسعه این مناطق، در بین فعالان این عرصه و مدیران وجود دارد؟ وجود بیش از ۴۷۰ کیلومتر نوار ساحلی در مازندران و حضور سالانه بیش از ۹۰ درصد مسافران این استان برای بهره‌مندی از جاذبه‌های دریا و ساحل بیانگر این موضوع است که با کمی توجه و برنامه‌ریزی، می‌توان اقتصاد استان‌های ساحلی را فقط با امتیاز دریا و ساحل متحول کرد.

ایران بیش از ۵۸۰۰ کیلومتر مرز آبی در شمال و جنوب و جزایر دارد. جالب این‌که با تمام وسعت، میزان مرزهای خشکی این کشور حدود ۵۷۰۰ کیلومتر و کمتر از مرزهای آبی است. موضوعی که نشان می‌دهد باید سیاست‌های کشور دریایی‌تر باشد تا خشکی‌محور.

در شمال ایران، وجود بیش از ۴۷۰ کیلومتر نوار ساحلی، این توانمندی را دارد که راهبرد جدیدی فراروی گردشگری مازندران ایجاد کند تا به سمت اقتصاد دریاپایه حرکت کند. درحال حاضر استفاده سنتی و ابتدایی از دریای مازندران و تکیه آن به برپایی آلاچیق درحالی است که دست این استان از اقتصاد دریامحور خالی مانده است.

نبود برنامه جامع و مهیا نبودن زیرساخت‌های مورد نیاز سبب شده تا گردشگری مازندران به لب ساحل محدود شود و ظرفیت‌های موجود در دریا در حوزه‌های مختلف ناشناخته باشد. این وضعیت درحالی‌است که سالانه بیش از ۹۰ درصد مسافران استان‌های شمالی برای بهره‌مندی از جاذبه‌های دریا به این مناطق سفر می‌کنند.

پایین بودن اطلاعات مدیران

دکتر نصرا... مرادی، کارشناس محیط زیست می‌گوید: «فقدان نیروهای متخصص در راستای سیاست‌گذاری گردشگری در مازندران یکی از چالش‌های عدم توسعه است. بی‌اطلاعی بازاریابی مدیران در بحث گردشگری سواحل مازندران نیز چالش دیگری محسوب می‌شود. بازاریابی باید متناسب با گردشگری باشد و متأسفانه پایگاه داده برای گردشگری ساحل در این استان وجود ندارد.»

وی با تاکید بر این‌که سیاست‌های کلی و کیفی کمک چندانی در سیاست‌گذاری‌ها نخواهد کرد، ادامه می‌دهد: «تجربه ثابت کرده باید روی مسائل جزئی و کمی متمرکز شد. برای رسیدن به اهداف کمی نیز نیازمند طراحی یک پایگاه داده هستیم که متأسفانه چنین پایگاهی که نقاط خطر، نقاط حادثه‌خیز، نقاط دارای آلودگی یا گونه‌های کمیاب و لایه‌های طرح در آن دیده شده باشد در مازندران به چشم نمی‌خورد.»

علم گردشگری می‌گوید در حریم ۶۰ متری نباید هیچ سازه‌ای ساخته شود بنابراین طرح آزادسازی حریم ۶۰ متری چندان تأثیرگذار در توسعه گردشگری و اقتصاد دریا نخواهد داشت. ضمن این‌که ساده‌انگارانه نوشتن طرح‌های توسعه گردشگری برای سایت سواحل می‌تواند به اقتصاد دریا و گردشگری ساحل آسیب بزند.

تاکید بر استفاده از ظرفیت دریا

سال گذشته فرمانده معظم کل قوا در دیدار تعدادی از فرماندهان نیروی دریایی تاکید کردند: «استفاده از فرصت دریا و ظرفیت‌های عظیم آن باید به فرهنگ عمومی در کشور تبدیل شود.»

حضرت آیت‌ا... خامنه‌ای با اشاره به سوابق دریانوردی ایرانیان در گذشته که باعث انتقال فرهنگ و تمدن اسلامی و ایرانی به مناطق دیگر دنیا شد، خاطرنشان کردند: «با وجود این سابقه و سواحل طولانی دریایی در شمال و به‌خصوص جنوب ایران، فرهنگ استفاده از فرصت‌های دریا در کشور مورد غفلت واقع شده و باید به فرهنگ عمومی مردم تبدیل شود.»

ایشان فرهنگ‌سازی در این زمینه و ایجاد فهم عمومی از دریا به عنوان یک زیرساخت اساسی را ضروری دانستند و افزودند: «در چند سال گذشته بحث توسعه سواحل مکران مطرح شد و دولت‌ها هم از آن استقبال کردند اما پیشرفت جدی در این موضوع نیازمند فرهنگ‌سازی است.»

حالا و براساس آمارها مشخص شده فقط ۱۰ درصد از ظرفیت دریاها برای درآمدزایی مناطق ساحل‌نشین کشور استفاده شده که بیانگر سهم ناچیز اقتصاد از دریاست. در تمام دنیا با ایجاد صنایع نوظهور از جمله انرژی‌های تجدیدپذیر، آبزی‌پروری، فعالیت‌های استخراج در دریا، بیوتکنولوژی و زیست و هواشناسی دریایی در مناطق ساحلی از ظرفیت دریاهای‌شان به‌خوبی استفاده می‌کنند.

نباید فراموش کنیم تحولات عظیم اقتصادی کشورهای کوچک و بزرگ جهان که در مجاورت دریاها قرار دارند، در سایه بهره‌برداری از ظرفیت‌های دریا به دست آمده است، بنابراین ایران هم باید بر ظرفیت‌سازی و بهره‌وری بهینه از دریا تمرکز کند تا بتوان سهم اقتصاد را افزایش داده و به توسعه استان‌های ساحلی کمک کرد.

نکته

گردشگری دریایی در حد چند آلاچیق

با استناد به فرمایشات رهبر معظم انقلاب مبنی بر این‌که «استانی که دریا و جنگل دارد نباید بیکار داشته باشد» می‌تواند سندی بر کم‌کاری‌ها در استان‌های ساحلی و به‌خصوص مناطق شمال کشور باشد. جایی که وجود شمار زیاد بیکاران نشان از لنگ‌زدن برنامه‌های اقتصادی دارد.

هم‌اکنون در مازندران، گردشگری دریایی در حد برپایی چند آلاچیق یا گردش با قایق موتوری خلاصه شده و هنوز از شناورهای تفریحی و گردشگری و اسکله‌هایی برای این کار خبری نیست درحالی‌که دریا می‌تواند به‌تنهایی اقتصاد استان را متحول کند. مهم‌ترین چالش در مازندران فقدان آگاهی دوجانبه است یعنی علم گردشگری از نگاه جامعه محلی و مسئولان نسبت به گردشگری دیده می‌شود. تشکیل مثلث مردم، مسئولان و ساحل در سیاست‌گذاری گردشگری ضروری است و فقدان آن هر طرحی را با شکست روبه‌رو می‌کند.

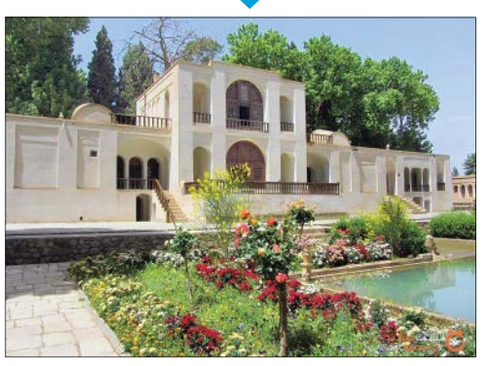
برای اثبات بلاتکلیف و بلااستفاده ماندن سواحل همین بس که بگوییم هم‌اکنون در استان‌های شمالی و جنوبی سواحلی داریم که نه خود آن را می‌شناسیم و نه گردشگر. متاسفانه گویی ارزش ساحل و توپوگرافی آن برای مسئولان ناشناخته است و نمی‌دانند آیا برای گردشگر مناسب است یا خیر. بنابراین باید به آنها گفت ساحل محل تلاقی دو اکوسیستم است که با هر برداشت اشتباه، هم از دریا و هم از خشکی دچار آسیب‌های جدی شده و وضعیت ناگواری پیدا می‌کند.

گردشگری

بهشتی که در دل کویر آرمیده

کرمان سرزمین چهارفصلی است که با دارا بودن کویر، کوهستان، جنگل، رودخانه و انواع جاذبه‌های فرهنگی و تاریخی، در هر فصل از سال، می‌توان جاذبه‌ای برای بازدید در آن پیدا کرد. این شهر با جاذبه‌های تاریخی ــ فرهنگی مانند بازار بزرگ، حمام گنجعلی‌خان، گنبد جبلیه، آتشکده زرتشتیان و... خود به تنهایی کشوری است در قالب یک استان. شاید برای‌تان عجیب باشد این‌که بفهمید مرتفع‌ترین روستای کشور در استان کرمان قرار دارد. دلیل تعجب هم این است که به‌طور قطع تصورها از استان کرمان، آمیخته با کویر و زمین‌های مسطح است. روستای باب‌زنگی با ارتفاع ۳۲۵۰ متری از سطح دریا، لقب مرتفع‌ترین منطقه مسکونی را دارد.

باغ موزه هرندی

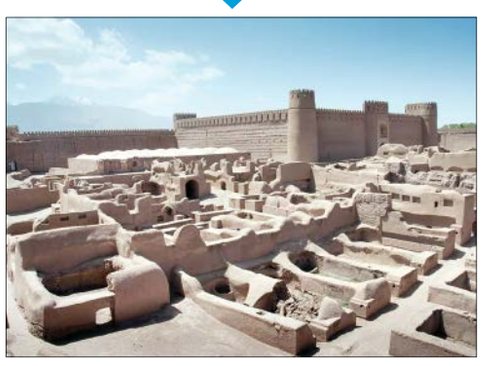


خانه‌ها و بناهای قدیمی هر شهر، نشان‌دهنده غنای تاریخی آن منطقه است و کرمان نیز با تعداد زیادی از آثار ارزشمند از این قاعده مستثنی نیست. خانه هرندی از مکان‌های دیدنی کرمان در مرکز شهر است که در آن المان‌های معماری ایرانی و غیرایرانی با تلفیقی زیبا به چشم می‌خورد. این مجموعه متشکل از باغ، بنای مرکزی و بخش‌های جانبی دیگر است.

خانه هرندی از یادگارهای دوره قاجار محسوب می‌شود که بعد از حدود یک قرن همچنان پابرجا باقی مانده است و از آن به‌عنوان موزه‌های باستان‌شناسی و سازهای سنتی استفاده می‌شود. در این باغ‌موزه می‌توان المان‌های منحصر به باغ‌های ایرانی را مشاهده کرد و ساختمان مرکزی آن، ترکیبی از ویژگی‌های معماری ایرانی و اروپایی را به نمایش می‌گذارد.

موزه باستان‌شناسی هرندی چهار غرفه دارد؛ در غرفه‌ها آثار کشف شده نظیر ظروف سفالی، سنگی، فلزی، شیشه‌ای و کتیبه‌های سنگی قرون مختلف از جمله دوران اسلامی نگهداری می‌شود. اکثر آثار تاریخی موزه از حوزه هلیل‌رود (جیرفت) و شهداد به دست آمده‌اند. موزه سازهای سنتی نیز مجموعه‌ای بی‌نظیر از سازها را در معرض بازدید گردشگران قرار می‌دهد.

ارگ راین



نام ارگ راین از شهر راین گرفته شده است که به ارگ میرزا حسین‌خان نیز معروف است، زیرا در زمان زندیه مقر فرماندهی میرزا حسین‌خان بوده و پس از آن به پسران و نوادگانش رسیده است. به‌دلیل شهرت میرزا حسین‌خان، این قلعه به نام او نیز معروف است.

ارگ شهر راین یکی از بزرگ‌ترین بناهای خشتی دنیا به‌شمار می‌رود که بعد از ارگ بم دومین ارگ است. عظمت ارگ راین در استان کرمان همه‌ساله بازدیدکنندگان زیادی را به خود جذب می‌کند.

یکی از بهترین نمونه‌هایی که هرگز از دشمنان شکست نخورده است، قلعه راین است. این بنای شگفت‌انگیز که در زمان ساسانیان در استان کرمان ساخته شده است، هنوز در دامنه کوه هزار پابرجاست و هر بیننده‌ای را به هیبت و تحسین وامی‌دارد.

ارگ راین دارای برج‌های دیدبانی در اطراف است که به شکوه این دژ خیره‌کننده می‌افزاید. دروازه ورودی با طرحی باشکوه در ضلع شرقی قرار دارد. با ورود به ارگ راین، مطمئنا احساس خاصی خواهید داشت و می‌توانید خود را در سفری به تاریخ تصور کنید.

روستای باب زنگی



یکی از جاذبه‌های دیدنی در استان کرمان روستای باب زنگی است. همچنین این روستا از مرتفع‌ترین و زیباترین روستاهای ایران است.

مردم این روستا نذورات خود را در بالای کوه ادا می‌کنند. روستای باب‌زنگی را درزنگی هم می‌نامند. مردم این منطقه در تمام فصول سال در روستا ساکن هستند و در فصل زمستان به‌دلیل بارش برف، راه ارتباطی آنها به شهر راین برای مدتی قطع می‌شود.

حل سودوکو ۴۳۹۷

۷	۱	۲	۳	۸	۵	۹	۶	۴
۶	۸	۴	۲	۹	۷	۵	۱	۳
۵	۹	۳	۶	۱	۴	۷	۸	۲
۲	۳	۹	۸	۷	۶	۱	۴	۵
۸	۴	۷	۵	۳	۱	۲	۹	۶
۱	۶	۵	۴	۲	۹	۳	۷	۸
۹	۵	۸	۱	۶	۳	۴	۲	۷
۴	۷	۶	۹	۵	۲	۸	۳	۱
۳	۲	۱	۷	۴	۸	۶	۵	۹

۱	۲	۳	۹	۶	۴	۷	۸	۵
۹	۷	۶	۲	۵	۸	۳	۴	۱
۵	۸	۴	۳	۱	۷	۲	۹	۶
۶	۳	۲	۴	۷	۱	۹	۵	۸
۷	۱	۵	۸	۹	۶	۴	۳	۲
۴	۹	۸	۵	۳	۲	۶	۱	۷
۸	۵	۹	۶	۴	۳	۱	۷	۲
۲	۶	۷	۱	۸	۹	۵	۴	۳
۳	۴	۱	۷	۲	۵	۸	۶	۹

۹	۱	۵	۶	۴	۸	۲	۷	۳
۸	۲	۶	۷	۳	۹	۵	۱	۴
۳	۴	۷	۵	۱	۲	۹	۶	۸
۶	۸	۳	۹	۷	۴	۱	۵	۲
۴	۵	۱	۲	۸	۶	۳	۹	۷
۷	۹	۲	۳	۵	۱	۴	۸	۶
۵	۶	۸	۴	۹	۳	۷	۲	۱
۱	۷	۹	۸	۲	۵	۶	۴	۹
۲	۳	۴	۱	۶	۷	۸	۳	۵

برای حل جدول اعداد باید در هر مربع کوچک‌تر ۳ در ۳ هیچ عدد تکراری وجود نداشته باشد.
همچنین هیچ عددی در یک سطر یا ستون مربع بزرگ ۹ در ۹ تکرار نشده باشد.

سودوکو ۴۳۹۸

۹				۱				۲
	۸			۴			۶	
			۷	۸	۵			
		۹				۴		
۳	۶	۱		۹		۲	۸	۵
		۴				۷		
			۸	۲	۱			
	۷			۶				
۲		۵	۴	۷	۳	۱	۹	۸

۴				۵				۸
	۷			۳			۶	
			۱	۶	۸			
		۷				۱		
۱	۳	۵		۹		۸	۲	۴
		۸				۶		
			۵	۲	۴			
	۸			۷			۴	
۹			۸		۳	۷		۵

۵				۴				۲
	۳			۷			۳	
			۸	۶	۱			
		۹				۸		
۶	۸	۳		۵		۴	۱	۷
		۲				۳		
			۶	۲	۳			
	۲			۱			۵	
۳				۹				۸

۴				۵				۸
	۷			۳			۶	
			۱	۶	۸			
		۷				۱		
۱	۳	۵		۹		۸	۲	۴
		۸				۶		
			۵	۲	۴			
	۸			۷			۴	
۹			۸		۳	۷		۵

۵				۴				۲
	۳			۷			۳	
			۸	۶	۱			
		۹				۸		
۶	۸	۳		۵		۴	۱	۷
		۲				۳		
			۶	۲	۳			
	۲			۱			۵	
۳				۹				۸

۴				۵				۸
	۷			۳			۶	
			۱	۶	۸			
		۷				۱		
۱	۳	۵		۹		۸	۲	۴
		۸				۶		
			۵	۲	۴			
	۸			۷			۴	
۹			۸		۳	۷		۵