ذره‌بین

آیا ارتش واحد اروپایی تشکیل می‌شود؟

وزیر دفاع آلمان در دومین روز نشست وزرای دفاع عضو اتحادیه اروپا درخواست مهمی درباره تشکیل «ائتلاف واکنش سریع» را مطرح کرد؛ پیشنهادی که در روزهای گذشته بارها از سوی دیگر مقامات اتحادیه اروپا از جمله جوزپ بورل، نماینده دیپلماسی اتحادیه برآن تاکید شده بود.

به گزارش یورونیوز، انگرت کرامپ کارنباوئر در دومین روز نشست که در لوبلیانا، پایتخت اسلوونی برگزار می‌شد، اعلام کرد اتحادیه اروپا باید «درس‌های زیادی از آشفتگی‌های ناشی از خروج از افغانستان بگیرد» و مهم‌ترین درس ایجاد یک ائتلاف درون اروپایی برای واکنش سریع در مقابل بحران‌های نظامی است. وی اضافه کرد سوال اصلی این نیست اتحادیه اروپا یک واحد نظامی جدید تاسیس می‌کند یا خیر؛ سوال کلیدی برای آینده امنیت اروپایی این است که چگونه ما سرانجام از قابلیت‌های نظامی خود به‌صورت مشترک استفاده می‌کنیم.

جوزپ بورل، مسؤول سیاست خارجی اتحادیه اروپا هم پیش از آغاز دومین روز این نشست با اشاره به رخدادهای اخیر در افغانستان از ۲۷ کشور عضو خواست هرچه سریع‌تر دست به یک اقدام عملی برای تشکیل و گسترش نیروی دفاعی مشترک بزنند. این سیاستمدار اسپانیایی از اعضای اتحادیه اروپا خواست در اولین فرصت برای کاهش وابستگی به ایالات متحده «نیروی اولیه واکنش سریع» با حضور دست‌کم ۵۰۰۰ نیروی نظامی ایجاد شود.

وی دو روز پیش، در گفت‌وگو با خبرگزاری فرانسه با انتقاد از کاخ سفید اعلام کرد رئیس جمهوری ایالات متحده در روند خروج از افغانستان هیچ توجهی به خواسته‌های اروپایی‌ها نکرده است. آلمان و فرانسه و بریتانیا برخلاف دولت جو بایدن، مخالف خروج کامل نیروهایشان از افغانستان، تا پیش از ۳۱ ماه آگوست بودند. اولین بار طرح تشکیل نیروی دفاعی مشترک اروپایی ۲۲ سال پیش مطرح شد. قرار بود اتحادیه اروپا لشکری شامل ۵۰ تا ۶۰ هزار نیروی نظامی از کشورهای عضو تشکیل دهد.

سال گذشته نیز امانوئل مکرون و آنگلا مرکل، رهبران فرانسه و آلمان پیشنهاد جدیدی مبنی بر تشکیل نیروی دفاعی مشترک مطرح کردند. حالا با توجه به رویدادهای هفته‌های اخیر در افغانستان به نظر می‌رسد در ماه‌های آینده این پروژه نهایتا اجرایی شود. یکی از دیپلمات‌های اروپایی حاضر در نشست اسلوونی گفت قرار است «طرح تشکیل این نیروی دفاعی نوامبر آینده در چارچوب نشست رهبران اروپایی در بروکسل به تصویب برسد.» پیش‌بینی می‌شود از ژانویه آینده، زمانی که فرانسه قدرتمندترین ارتش اتحادیه اروپا، ریاست دوره‌ای اتحادیه را برعهده می‌گیرد، بودجه مورد نظر تشکیل ارتش مشترک دفاعی برای اجرا به کمیسیون ارسال شود.

معمای تیراندازی شبانه در کابل

تیراندازی‌هایی که جمعه‌شب در کابل رخ داد، ۱۷ کشته و ۴۱ زخمی بر جا گذاشت؛ در حالی که اخبار موثقی درباره عوامل این تیراندازی‌ها منتشر نشده است.

به گزارش فارس، ابتدا رسانه‌های طالبان علت این تیراندازی‌ها را جشن سقوط پنجشیر اعلام می‌کردند اما بعدا اخبار مربوط به سقوط پنجشیر تکذیب شد و برخی گزارش‌ها از اختلافات میان طالبان خبر می‌دهند. برخی اخبار غیررسمی از درگیری‌های شبکه حقانی و نیروهای ملابرادر در کابل خبر دادند و طبق اخبار تایید نشده کشمکش میان طالبان بر سر سهم‌گیری از قدرت آغاز شده است. برخی منابع نیز اعلام کردند گروه حقانی علیه ملاهیبت‌ا... کودتا کرده است. تیرهای هوایی شلیک‌شده نیز از سوی گروه حقانی بوده است. برخی گزارش‌ها حاکی از حضور جنگنده‌های آمریکا بر فراز آسمان کابل و تیراندازی نافرجام نیروهای طالبان بود. ملامحمد یعقوب عمر، عضو ارشد طالبان در پیامی صوتی به همه اعضای طالبان که تیراندازی می‌کردند، هشدار داد از این کار صرف‌نظر کنند. وی شایعات مربوط به تصرف پنجشیر را بی‌اساس دانست و گفت این موضوع واقعیت ندارد. وی به همه مقامات نظامی و روسای پلیس هشدار داد اگر دوباره در کابل تیراندازی شود مطابق قانون با آنها برخورد خواهد شد.

در همین حال ذبیح‌ا... مجاهد، سخنگوی طالبان نیز در پیامی از اعضای این گروه خواست از تیراندازی خودداری کنند. برخی گمانه‌زنی‌ها از اختلافات طالبان بر سر اعلام تشکیل دولت جدید افغانستان حکایت دارند، به‌طوری که پس از گذشته چند هفته، طالبان دولت جدید را اعلام نکرده و با چالش‌هایی مواجه شده است.

اروپایی‌ها با طالبان تعامل خواهند کرد

جوزپ بورل، مسؤول سیاست خارجی اتحادیه اروپا درباره مساله افغانستان گفت: اتحادیه اروپا باید با طالبان در افغانستان تعامل کند اما این به معنای به رسمیت شناخته شدن آنها نیست. ما طالبان را براساس تعهد تشکیل یک دولت فراگیر و همچنین میزبانی نکردن از تروریست‌ها قضاوت خواهیم کرد. این اظهارات جوزپ بورل در حالی عنوان می‌شود که برخی کشورهای اروپایی قبلا اعلام کرده بودند قصد ندارند با طالبان ارتباط برقرار کنند. /الجزیره

آمریکا در افغانستان فاجعه به جا گذاشت

رئیس جمهور روسیه ضمن فاجعه توصیف‌کردن وضعیت افغانستان در پی حضور ۲۰ ساله آمریکا سپس خروج از آن، گفت کشورش علاقه‌ای به تجزیه افغانستان ندارد؛ زیرا دیگر طرفی نیست که مسکو با آن صحبت کند. ولادیمیر پوتین که در کنفرانس مجمع اقتصادی شرق سخن می‌گفت، افزود اگر مردم به دموکراسی احتیاج داشته باشند، به شکل طبیعی به آنها می‌رسند. وی تاکید کرد بسیاری از گروه‌های افراطی که در حال حاضر در افغانستان فعالیت می‌کنند، تهدیدی برای همسایگان و متحدان روسیه هستند. /اسپوتنیک

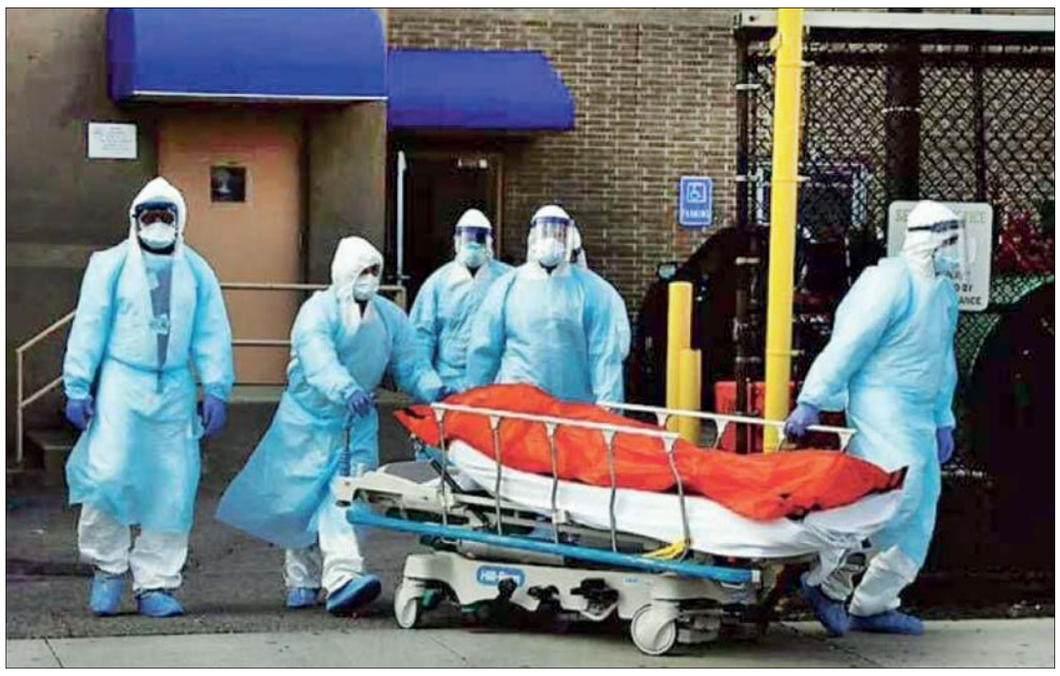

از ابتدای شیوع کرونا برخی مقامات کشورها به دلیل سوءمدیریت در مقابله با این بیماری دچار شکست در عرصه سیاسی شده‌اند

مروری بر سیاستمدارانی که سوءمدیریت در مواجهه با شیوع کرونا آنها را از قدرت برکنار کرده یا در آستانه سقوط سیاسی قرار داده است

حمله کووید-۱۹ به رویای سیاستمداران

حسین یاری

بین‌الملل

شاید کمتر سیاستمداری تصور می‌کرد که از سال ۲۰۱۹ میلادی به این سو، نحوه مواجهه با ویروسی به نام کرونا به عاملی برای بقا یا سقوط دولت‌ها تبدیل شود! کرونا متاسفانه بسیاری از افراد و انسان‌ها را در سرتاسر دنیا قربانی خود ساخته، اما نقش آن در سقوط دولت‌ها، احزاب و سیاستمداران از قدرت را نیز نمی‌توان نادیده انگاشت. در اینجا به مرور وضعیت برخی سیاستمدارانی می‌پردازیم که طی دو سال اخیر و به‌واسطه ناتوانی در کنترل و مهار کرونا، قدرت را در کشورهای‌شان از دست دادند یا در آستانه سقوط کامل از قدرت قرار دارند.

نقش کرونا در سقوط دولت‌ها، احزاب و سیاستمداران از قدرت را نمی‌توان نادیده انگاشت. در یکی از جدیدترین اتفاقات در این عرصه یوشیهیده سوگا، نخست‌وزیر ژاپن تائید کرد که از نامزدی برای رهبری حزب حاکم لیبرال دموکرات کناره گرفته است

قربانی شرقی کرونا در عالم سیاست

یوشیهیده سوگا، نخست‌وزیر ژاپن اخیرا تائید کرد که از نامزدی برای رهبری حزب حاکم لیبرال دموکرات منصرف شده است. این تصمیم وی در عمل زمینه‌ساز کناره‌گیری او از قدرت پس از تنها یك سال زمامداری است. انتخابات برای تعیین رهبر حزب لیبرال دموکرات ژاپن قرار است ۲۹ سپتامبر (هفتم مهر) برگزار شود. یوشیهیده سوگا گفت که پیش از این خود را برای نامزدی در این انتخابات آماده کرده بود، اما مدیریت بحران همه‌گیری کرونا و هدایت کارزارش به طور همزمان از او انرژی زیادی می‌گیرد. نخست‌وزیر ژاپن گفت: «تصمیم گرفتم در انتخابات رهبری حزب شرکت نکنم زیرا مایلم بر روی تدابیر مقابله با کرونا تمرکز کنم.» مدیریت همه‌گیری ویروس کرونا در ژاپن انتقادهایی را برانگیخته است. منتقدان بر این باور هستند که واکنش دولت به شیوع بیماری کووید-۱۹ کند و نامتناسب بوده است. برگزاری مسابقات المپیك توکیو با وجود مخالفت افکار عمومی نیز بر ارزیابی رای‌دهندگان از عملکرد دولت تاثیر منفی گذاشت. محبوبیت دولت یوشیهیده سوگای ۷۲ ساله طی ماه‌های گذشته به‌شدت کاهش یافته بود. شیوع بی‌سابقه کرونا در ژاپن همزمان با افزایش نارضایتی‌ها از برگزاری مسابقات المپیك، این روند را تقویت کرده بود. حزب لیبرال دموکرات ژاپن اکثریت کرسی‌های پارلمان را در اختیار دارد. به این ترتیب رهبر آینده این حزب مسوولیت اداره دولت را نیز برعهده گرفت. کناره‌گیری یوشیهیده سوگا از قدرت به حزب لیبرال دموکرات ژاپن این امکان را می‌دهد تا با چهره‌ای جدید کارزار خود را برای انتخابات پیش‌رو آغاز کند. یوشیهیده سوگا ماه سپتامبر سال ۲۰۲۰ جانشین شینزو آبه شد که به دلیل «مشکلات سلامتی» از قدرت کنار رفت. فومیو کیشیدا، وزیر خارجه اسبق ژاپن اکنون با کناره‌گیری یوشیهیده سوگا، نامزد اصلی رهبری حزب لیبرال دموکرات محسوب می‌شود. با این حال احتمال نامزدی تاراکونو، وزیر اصلاحات اداری و شیگرو ایشیبا، وزیر دفاع پیشین نیز وجود دارد.

رئیس جمهوری که مخالف واکسن است!

نام ژائیر بولسانورو برای کسانی که تحولات آمریکای لاتین را دنبال می‌کنند، آشناست! رئیس جمهوری که نماد افراطی‌گری و نژادپرستی در برزیل محسوب می‌شود و کماکان خود را فردی وابسته به دونالد ترامپ رئیس جمهور سابق آمریکا می‌داند!

بولسونارو اکنون به‌واسطه سوءمدیریت در دوران شیوع ویروس کرونا، در آستانه برکناری از قدرت یا شکست در انتخابات قرار گرفته است. براساس نظرسنجی منتشر شده دیتافولا (Datafolha)، اکثر مردم برزیل حمایت خود را از طرح استیضاح ژائیر بولسونارو، رئیس جمهور برزیل اعلام کرده‌اند. نظرسنجی دیتافولا نشان داد که ۵۴ درصد از برزیلی‌ها از پیشنهاد مجلس عوام برزیل برای آغاز مراحل استیضاح بولسونارو حمایت می‌کنند، اما ۴۲ درصد مردم مخالف آن هستند. بولسونارو همچنین متهم شده که پس از اطلاع از وجود یك فساد عظیم در وزارت بهداشت اقدامی نکرده و در خرید واکسن کرونا زد و بندهایی داشته است. رسوایی‌ها فشارهای زیادی بر رئیس جمهور برزیل آورده است و انتظار می‌رود انتخابات ریاست جمهوری سال آینده برزیل با چالش‌هایی روبه‌رو باشد. در نظرسنجی جداگانه‌ای که دیتافولا منتشر کرد، ۵۱ درصد از برزیلی‌ها اظهار داشتند که آنها بولسونارو را به عنوان رئیس جمهور قبول ندارند. گفته می‌شود این رئیس جمهور به فساد اداری متهم شده و شکست او در مدیریت بحران کرونا، باعث افزایش نارضایتی‌ها شده است. طی روزهای اخیر، هزاران نفر در برزیل دست به اعتراضات سراسری زده و خواستار استعفای بولسونارو شده‌اند.

فریادهای ناتمام ترامپ بر سر کرونا

بدون شك دونالد ترامپ، رئیس جمهور سابق آمریکا یکی از اصلی‌ترین قربانیان شیوع کرونا در عالم سیاست محسوب می‌شود! شیوع ویروس کرونا و عدم توانایی دولت ترامپ در مواجهه حداقلی با این چالش، که حتی با تمسخر اولیه این ویروس توسط رئیس جمهور سابق آمریکا همراه بود، سبب شد تا این ویروس در همه نقاط این کشور جولان دهد. در انتخابات ریاست جمهوری ۲۰۲۰، ناتوانی و عدم جدیت و فقدان قدرت پیش‌بینی ترامپ در جلوگیری از شیوع گسترده‌تر کرونا سبب شد تا محبوبیت وی در برخی ایالات کاهش پیدا کند. این موضوع برای ترامپ در ایالات جورجیا، آریزونا، پنسیلوانیا، میشیگان و ویسکانسین دردسرساز شد و در مقابل، زمینه پیروزی بایدن را در این آوردگاه سیاسی فراهم ساخت. دونالد ترامپ در ادامه تلاش‌هایش برای ایجاد تردید در مورد نتیجه انتخابات ریاست جمهوری، ضمن اشاره به چند فرضیه عجیب توطئه‌آمیز، ادعا کرد که منشاء ویروس کرونا برای خدشه‌دار کردن وجهه او بوده است. یکی از ویدئوهایی که ترامپ در این خصوص آماده کرد، با تیتر درشت «چگونه یك انتخابات را بدزدیم» آغاز می‌شود. صدای متن ویدئو می‌گوید: «با یك ویروس شروع کنید، آن را به آمریکا بیاورید، بدون وقفه درباره آن حرف بزنید، با برخی فرمانداران (ایالتی) تماس بگیرید، بیماران را در خانه‌های سالمندان جا بدهید، هزاران نفر را بکشید، رئیس جمهور را مذمت کنید، به سرزنش‌های‌تان ادامه دهید و بازهم سرزنش کنید.» راوی می‌گوید در پس‌زمینه همه اینها، تصاویر بیمارستان‌ها و گورستان‌ها را نشان بدهید!

راوی در ادامه این فیلم که توسط طرفداران ترامپ منتشر شده می‌گوید: «واحدهای بازرگانی کوچك را در قرنطینه بگذارید. برای ترغیب رای پستی اقدام کنید، جنگ نژادی را تحریك کنید و ...» این ویدئو که کمی طولانی‌تر از یك دقیقه بود، حاوی ادعاهای ثابت‌نشده ترامپ درخصوص شکست در انتخابات ۲۰۲۰ است. با این حال، تردیدی وجود ندارد که شیوع کرونا و ناتوانی ترامپ در مبارزه با این ویروس، تاثیر به‌سزایی در شکست وی در مقابل جو بایدن و دموکرات‌ها داشت.

شکست مودی در بنگال غربی

نام نارندرا مودی، نخست وزیر فعلی هند را نیز باید در زمره قربانیان سیاسی کرونا قرار داد! اردیبهشت ماه امسال، حزب مخالف مودی در ایالت بنگال غربی هند موفق به شکست حزب متبوع در انتخابات ایالتی شد. این انتخابات، یکی از مهم ترین آوردگاه‌های سیاسی در هند محسوب می‌شد. بسیاری از رای‌دهندگان هندی تاکید دارند که سوء مدیریت دولت مودی در مواجهه با کرونا، در رای آنها به حزب رقیب دولت بیشترین تاثیر را داشته است.

بسیاری از عملکرد مودی به دلیل تمرکز بر انتخابات به جای در اولویت قرار دادن کنترل کرونا در این کشور به شدت انتقاد می‌کنند و به نظر می‌رسد بالا رفتن تعداد مبتلایان به کرونا در هند باعث کاهش شدید محبوبیت حزب حاکم شده باشد. برخی کارشناسان کمیسیون انتخابات فدرال را به دلیل صدور مجوز راهپیمایی‌های انتخاباتی و رای‌گیری (که در آن ازدحام شدید مردم به وضوح مشاهده شد) مقصر می‌دانند.

ماماتا بانرجه ۶۶ ساله پس از آن‌که حزب کنگره ترینامول دو سوم اکثریت آرا و بیش از ۲۰۰ کرسی از ۲۹۴ کرسی را تصاحب کرد، برای سومین بار به عنوان رئیس بنگال غربی شناخته شد. بانرجه اکنون تنها زن وزیر ارشد هند به شمار می‌رود. این در حالی بود که نارندرا مودی، همکاران و سیاستمداران منطقه در ۵ ایالت این کشور باوجود اوج گرفتن کرونا با قدرت کمپین‌های انتخاباتی خود را برگزار کردند اما شکست در بنگال، رویاهای مودی برای تضمین جایگاه خود در قدرت را نقش بر آب ساخت! این شکست، می‌تواند مقدمه‌ای برای شکست کامل مودی در انتخابات سراسری و حذف وی از معادلات سیاسی دهلی‌نو باشد.

روزهای کرونایی تلخ خانم صدراعظم

گرچه آنگلا مرکل صدراعظم آلمان از قبل تصمیم خود را جهت کناره‌گیری رسمی از قدرت اتخاذ کرده است، اما کاهش اعتماد مردم به حزب متبوع وی (حزب دموکرات مسیحی) بابت مدیریت متزلزل در دوران شیوع کرونا، وی را تا حدودی در خصوص آینده قدرت سیاسی در برلین نگران ساخته است. تایج یک نظر سنجی نشان می‌دهد که محبوبیت احزاب دولت ائتلافی آلمان در بین شهروندان به واسطه انتقاداتی که در مواجهه با کرونا وجود داشته، کاهش پیدا کرده است. بر اساس آخرین نظرسنجی‌ها، محبوبیت احزاب تشکیل دهنده دولت ائتلافی آلمان یا همان میزان رضایت از دولت فعلی این کشور، به حدود ۳۵ درصد رسیده است. این مساله می‌تواند جانشینی مرکل را در هاله‌ای از ابهام قرار دهد! انتقاد شدید احزاب مخالف دولت مرکل از افزایش چشمگیر بودجه نظامی در بحبوحه بحران کرونا، نقش به سزایی در این کاهش محبوبیت داشته است. از سوی دیگر، نتایج نظرسنجی‌ها در آلمان همچنین نشان می‌دهد که اکثر شهروندان این کشور مخالف تداوم محدودیت‌ها در کشورشان هستند. طی ماه‌های اخیر نیز اعتراضات گسترده‌ای در برخی شهرهای آلمان علیه محدودیت‌های کرونایی برگزار شد که در برخی مناطق به خشونت و درگیری معترضان با پلیس ختم شد. در حال حاضر، مناقشات در دولت ائتلافی آلمان درباره چگونگی ادامه روند مبارزه با بحران کرونا تشدید شده است.

حزب سوسیال دموکرات در دولت ائتلافی، شریک خود (حزب دموکرات مسیحی) در دولت را به شکست در مبارزه با بحران کرونا متهم کرده است. نوربرت والتر بوریانس، رئیس حزب سوسیال دموکرات بخصوص به مدیریت بحران آنگلا مرکل، صدر اعظم در بحران کرونا انتقاد وارد کرده است. وی در گفت‌وگو با یک رسانه آلمانی اعلام کرده است: ما رئیسی در دولت داریم که در هماهنگی‌ها در این بحران چیزهای زیادی را از دست داده است. بخصوص رهبران سیاسی شریک ائتلافی ما حزب دموکرات مسیحی وظایف خود را به درستی انجام نمی‌دهند.

وی در این گفت‌وگو همچنین انتقاد شدیدی به پیتر آلتمایر، وزیر اقتصاد و ینز اشپاهن، وزیر بهداشت کشورش وارد کرده و گفت: جای پیشرفت زیادی در اقدامات آنها برای مقابله با کرونا وجود دارد. نقاط ضعف شریک ائتلافی ما باید توسط اولاف شولتز، معاون صدر اعظم و دیگر وزرای حزب سوسیال دموکرات برطرف شود.

آیا کرونا به سقوط آزاد جانسون منجر می‌شود؟

یافته‌های جدیدترین نظرسنجی نشان می‌دهد که محبوبیت بوریس جانسون به کمترین سطح خود از آغاز نخست وزیری رسیده و تنزل کرده است. اصلی‌ترین مولفه‌ای که در این نظرسنجی، به عنوان عامل اصلی نارضایتی از جانسون مشخص شده، شیوع ویروس کروناست.

در حال حاضر ۳۴ درصد شرکت‌کنندگان در نظرسنجی موسسه اپینیوم که در روزنامه آبزرور منتشر شده از عملکرد جانسون رضایت داشته و ۴۹ درصد ناراضی‌اند که این نارضایتی نسبت به نظرسنجی پیش ۲ درصد بیشتر شده است. در میان احزاب سیاسی انگلیس، محافظه‌کاران با ۷ درصد فاصله از حزب کارگر کماکان پیش بوده و ۴۲ درصد محبوبیت مردمی را به خود اختصاص داده‌اند. لیبرال دموکرات‌ها با ۷ درصد و سبزها با ۵ درصد محبوبیت در رده‌های بعدی قرار دارند. با این حال به نظر می‌رسد ائتلاف میان حزب کارگر و حزب لیبرال دموکرات، می‌تواند در انتخابات منجر به سقوط دولت جانسون شود.

بوریس جانسون طی ماه‌های نخست شیوع کرونا در انگلیس، با لاجاتی خاص، از تعطیلی حداقلی اماکن عمومی و ادارات جلوگیری کرد. او معتقد بود که می‌توان با تکیه بر استراتژی «ایمنی جمعی» ویروس کرونا را شکست داد. هزینه این رویکرد دولت انگلیس، رسیدن این کشور به نقطه فعلی است! بسیاری از تحلیلگران و متخصصان مسائل پزشکی و درمانی در انگلیس، دولت بوریس جانسون را متهم ردیف اول این ماجرا می‌دانند. نخست‌وزیر انگلیس با تقلید از عملکرد ترامپ در روزهای ابتدایی شیوع کرونا، این ویروس را مورد تمسخر قرار داد و حتی برخلاف توصیه‌های بهداشتی و پزشکی، با همه دست می‌داد و توجهی نسبت به تعطیلی جلسات پرجمعیت نداشت. حتی جانسون در دستورالعملی که مورد انتقاد سازمان بهداشت جهانی قرار گرفت، استراتژی «فاصله‌گذاری اجتماعی» را رد کرد و در مقابل استراتژی «ایمنی جمعی» را در دستور کار قرار داد. جانسون معتقد بود که با ابتلای حداقل ۷۰ درصد از افراد، جامعه در قبال ویروس کرونا مصون خواهد شد و البته ده‌ها هزار نفر نیز جان خود را از دست خواهند داد! بنابراین، دولت انگلیس حتی حاضر نشد در روزهای نخست شیوع ویروس، اماکن عمومی، رستوران‌ها و مسابقات ورزشی و مراکز آموزشی را تعطیل کند. دولت انگلیس زمانی از این رویکرد خطرناک عقب‌نشینی کرد که بسیاری از افراد به کرونا مبتلا شده بودند.