پاسخ دمشق به سناتور هم‌پیمان با ترامپ

وزارت خارجه سوریه اظهارات سناتور هم‌پیمان رئیس جمهور آمریکا درباره جولان را محکوم کرد. لیندسی گراهام، در اظهاراتی تحریک‌کننده گفته بود بلندی‌های جولان به عنوان بخشی از اسرائیل است. به گفته دمشق، این اظهارات بیانگر ذهنیت سلطه‌جوی دولت آمریکاست. این اظهارات تنها نادیده گرفتن حقایق تاریخی و جغرافیایی نیست بلکه تازه‌ترین دلیل بر زیرپا گذاشتن قوانین بین‌المللی است./مهر

اتحادیه اروپا هر گونه مداخله نظامی در ونزوئلا را رد کرد

فدریکا موگرینی، رئیس سیاست خارجی اتحادیه اروپا اعلام کرد: مداخله نظامی گزینه‌ای برای حل بحران سیاسی و انسانی در ونزوئلا نیست. وی ادامه داد: در حالی که تنش‌ها در این کشور در حال افزایش است راه حل ونزوئلا باید سیاسی، همچنین صلح‌آمیز و دموکراتیک باشد. برای ما هیچ‌گونه مداخله نظامی چه در داخل و چه از خارج از این کشور قابل قبول نیست./ایسنا

دیپلماسی و رسانه: ۲۶

یک کمپین مستقل و موفق

ایران واقعی را ببینید

محمد ولوی

بین‌الملل

کمپین «آشنایی با ایران واقعی» با عنوان Meet the real Iran از معدود حرکات خودجوش و مستقل موفق، پیرامون معرفی ایران در رسانه‌های اجتماعی است که با خلاقیت و پشتکار یک دانشجوی ایرانی مقیم مالزی از سال ۲۰۱۳ راه‌اندازی شد.

محمد کوهی دانش‌آموخته رشته تکنولوژی و نوآوری از دانشگاه UTM مالزی که ۱۱ سال را خارج از ایران زندگی کرده است، می‌گوید: «بسیاری از هم‌دانشگاهی‌ها از کشورهای مختلف در اولین برخورد با من و اطلاع از ایرانی بودنم ابهامات زیادی در ذهن داشتند و بعضا سوالات عجیبی می‌پرسیدند که من نیز با ارائه تصاویر و اطلاعات تعجب آنها را برمی‌انگیختم. تا جایی که در نهایت تعدادی از آنها تصمیم می‌گیرند به ایران سفر کنند و حتی یکی از دوستانش تحت‌تاثیر سفر بعدها با یک ایرانی ازدواج می‌کند!»

همین موضوع وی را به صرافت می‌اندازد تا اطلاعاتی درباره ایران را در صفحه شخصی فیسبوک خود اشتراک‌گذاری کند. یک متخصص حوزه اقتصاد در حلقه دوستان وی با تعجب از وجود این همه پیشرفت در حوزه‌های مختلف و جاذبه‌های گردشگری و فقر محتوا از ضرورت معرفی ایران در شبکه‌های اجتماعی به او چنین توصیه‌ای می‌کند.

با درک اهمیت و ضرورت این موضوع وی اقدام به ایجاد صفحه‌ای در فیسبوک می‌کند و از همان ابتدا با رعایت کامل کپی‌رایت و قوانین شبکه‌های اجتماعی (که متاسفانه در داخل ایران جدی گرفته نمی‌شود و به اعتبار کمپین‌ها لطمه می‌زند) شروع به انتشار محتوا می‌کند. وی با اشاره به این‌که بدون استثنا تمام صاحبان آثار پس از درخواست وی از بازنشر محتوای‌شان استقبال کرده‌اند، می‌گوید: «به عنوان نمونه اشتراک‌گذاری یک پست از تصاویر تهران با آهنگی از سیروان خسروی باعث شد تا در یک روز ده هزار نفر این صفحه را فالو کنند.» این اتفاق عزم وی را برای ادامه کار جزم می‌کند. و در ادامه به حوزه‌های مختلف ورزشی، سینمایی، فرهنگی و سیاسی نیز ورود می‌کند و در حرکتی ابتکاری و برای عدم القای پروپاگاندا بودن محتوای صفحه با شناسایی توریست‌ها و فعالان مجازی که به ایران سفر کرده‌اند با آنها مصاحبه و تصاویر و گفته‌های آنها را به‌عنوان تجربه سفر به ایران منتشر می‌کند.

او ادامه می‌دهد پس از مدتی با پیشنهاد او افرادی غیرایرانی به صورت خودجوش صفحات مشابهی را با این عنوان به زبان‌های عربی، ترکی استانبولی، بوسنیایی و اسپانیولی راه‌اندازی می‌کنند.

محمد معتقد است ظرفیت‌های کم‌نظیری در ایران وجود دارد که به دلیل عدم شناخت تولیدکنندگان محتوای رسانه‌ای در داخل کشور به صورت مناسب به دست مخاطبان جهانی نمی‌رسد. برای مثال صبحانه ایرانی! او می‌گوید: تلاش فراوانی کرده تا تصاویری از «سفره صبحانه» که یک جذابیت توریستی برای همه گردشگران است را در فیلم‌های سینمایی و سریال‌های ایرانی پیدا کرده و سفره ایرانی را به مخاطبان متنوع غیرایرانی معرفی کند. اما در نهایت چیزی پیدا نکرده است. او ادامه می‌دهد فیلم‌های ترکیه‌ای علی‌رغم ضعف در فرم و محتوا نسبت به صنعت فیلم در ایران، به دلیل توجه به این نکات ریز و جزئیات جذاب برای مخاطب عام توانسته‌اند از شرق آسیا تا آمریکای جنوبی برای خود طرفدار کسب کنند. آنها به تبع موفقیت در حوزه رسانه، محصولات تولیدی و حتی سنتی خود را نیز از قبیل لیف حمام بازاریابی و در بازارهای بین‌المللی برای آن مشتری پیدا کرده‌اند. در حالی که برند معروف حمام ترکی در دنیا، ریشه در فرهنگ و معماری ایرانی دارد! جاذبه توریستی که میلیون‌ها نفر را جذب می‌کند! و این خلاقیت‌های سیاستگذاران رسانه‌ای باعث ارتقای وجهه این کشور و بازگشت سرمایه اقتصادی شده است.

وی با این ادعا که از حدود ۵۰ هزار دنبال‌کننده صفحات کمپین بیش از ۹۰ درصد غیرایرانی هستند، موفقیت حرکت‌های خودجوش مجازی را ارتباط‌گیری با مخاطب غیر ایرانی از طریق هشتگ‌های حرفه‌ای می‌داند و در پایان با بیان این‌که به دلیل گسترش استقبال از شبکه‌های اجتماعی آینده این فضا جهت معرفی ایران مناسب است، اعتقاد دارد: سیاستگذاران باید بدون مداخله مستقیم و با پشتیبانی فعالان خودجوش برای بهره‌برداری از این فضا برنامه جدی داشته باشند.

طی روزهای گذشته بخشی از خانواده‌های داعشی، باغوز را ترک کردند. در این عکس یکی از نیروهای معلول داعشی (عصابه دست) دیده می‌شود که به همراه خانواده‌ها این شهر را ترک می‌کنند

۳۰۰۰ عضو داعش خود را تسلیم کردها کردند

«باغوز» چه خبر است؟

رحیم محمدی

بین‌الملل

نیروهای دموکراتیک سوریه می‌گویند طی دو روز گذشته بیش از ۳۰۰۰ نفر از نیروهای داعش در شهرک الباغوز در شرق سوریه خود را تسلیم کرده‌اند. رسانه‌های غربی با جنجالی گسترده از عملیات هماهنگ کردها و ائتلاف بین‌المللی به رهبری آمریکا علیه داعش و فتح آخرین سنگر این گروه تروریستی یاد می‌کنند. این درحالی است که عملیات باغوز از یک طرف نشان می‌دهد نیروهای داعشی در پی توافقی نامکشوف خود را به صورت هدفمند تسلیم کرده‌اند تا به صورتی سالم خود را به عراق برسانند و از سوی دیگر آمریکایی‌ها با انتقال آنها به عراق اهداف شومی را در سر می‌پرورانند که برای دولت‌های عراق و سوریه و متحدان منطقه‌ای آنها نگران‌کننده است.

به گزارش ایسنا، مصطفی بالی، مدیر اطلاع‌رسانی در صفوف نیروهای کرد سوری با اعلام خبر تسلیم ۳۰۰۰ داعشی گفت: عملیات در باغوز ادامه دارد و زمان سرنوشت‌ساز بیش از هر موقع دیگری نزدیک شده است. کینو جبرئیل، سخنگوی نیروهای دموکراتیک سوریه نیز گفت عملیات الباغوز در حکم پایان یافته و تنها نیازمند زمان اندکی برای پایان عملی حضور داعش در میدان هستیم. وی در عین حال گفته است ما شاهد مقاومت شدید از سوی نیروهای داعش هستیم به طوری که آنها از خودروهای بمبگذاری شده، عاملان انتحاری و موشک‌های حرارتی استفاده می‌کنند. تا به حال در دو نوبت دیگر نیز منابع خبری از تسلیم شدن ۲۰۰ و ۱۵۰ نیروی داعشی در باغوز خبر داده بودند. حدس زده می‌شود که بیش از ۵۰۰۰ نیروی داعشی در باغوز پناه گرفته باشند. نیروهای سوریه دموکراتیک در ماه گذشته میلادی عملیات نهایی برای آزادسازی شهرک باغوز را شروع کردند، اما به دلایلی این عملیات به طول انجامیده است.

> یکی از بزرگ‌ترین رازهای باغوز، میزان طلا و جواهراتی است که داعشی‌ها در اختیار داشتند و حال به نظر طی معامله‌ای مخفی آنها را تحویل نیروهای آمریکایی داده‌اند

توافقی مشکوک

باغوز، شهرکی سوری وابسته به ناحیه سوسه در منطقه بوکمال واقع در استان دیرالزور است. جمعیت این شهر روزگاری بالغ بر ده هزار نفر می‌شد. با شکست گروه تکفیری تروریستی داعش در عراق و سوریه ته مانده نیروهای این گروه خود را به باغوز رساندند. به دلیل حضور نیروهای کرد سوری از یک ماه پیش این منطقه تحت محاصره آنها قرار گرفت، اما داعشی‌ها تلاش کردند از زنان و کودکان به عنوان سپرهای انسانی استفاده کنند و همین امر عملیات را کند می‌کرد. حتی نیروهای آمریکایی بارها برای متفرق کردن مردمان عادی از این شهرک از بمب‌های شیمیایی ازجمله فسفر سفید استفاده کردند. طی روزهای گذشته به مرور تعدادی از خانواده‌های داعشی شهر باغوز را ترک کردند. با این حال گفته می‌شود زبده‌ترین نیروهای داعشی همچنان در این شهر سنگر گرفته و مقاومت می‌کنند. تسلیم یکباره ۳۰۰۰ نفر از این نیروها طی روزهای گذشته خبر از توافقاتی محرمانه بین داعش و نیروهای ائتلاف به رهبری آمریکا می‌دهد. برخی منابع خبری می‌گویند آمریکایی‌ها با دادن این وعده که نیروهای داعشی را به عراق منتقل خواهند کرد، موافقت آنها را جلب می‌کنند.

داعش، داعش است

منابع سوری می‌گویند گروه داعش تنها ده کیلومتر مربع از دیرالزور را تحت کنترل خود دارد. به گفته آنها نیروهای داعش در شهر باغوز نیز آخرین نفس‌های خود را می‌کشد. با این حال انتشار ویدئویی از داعش نشان می‌دهد این گروه همچنان بر مواضع خود تاکید کرده و سودای ادامه حیات خود را در شرایطی دیگر در سر می‌پروراند. روزهای گذشته شبکه‌های اجتماعی، ویدئویی ۱۴ دقیقه‌ای را منتشر کردند که در آن چهار نفر از سران داعش در باغوز صحبت می‌کنند. این نوار ویدئویی شامل تصاویری از اتاق‌های کاهگلی و چادرها و کامیون‌هایی است. گوینده اول می‌گوید، چه بمیریم و چه زنده بمانیم همگی با هم خواهیم بود. این پیروزی است و ثبات چیزی است که خداوند همواره آن را دوست می‌دارد. سخنگوی دوم که نامش ابوعبدالعزیز است به اعلامیه‌هایی اشاره می‌کند که ائتلاف به افراد محاصره شده انداخته است. او می‌گوید: کافران برای ما اعلامیه می‌اندازند و ما را مسخره می‌کند. آنها می‌گویند شما گرسنه‌اید و امرای شما غذا دارند. یک عضو داعش نیز که در این تصویر ویدئویی با نام ابو عبدالعظیم اشاره می‌شود، می‌گوید: فردا در بهشت و نعمت خواهیم بود آنها در آتش خواهند سوخت.

بسیاری از کارشناسان بر این باورند که از ابتدا داعش با کمک غیرمستقیم آمریکا توانست این مناطق را از کردهای سوریه پس گرفته و در اختیار خود بگیرد. آنها اضافه می‌کنند درحال حاضر نیز آمریکایی‌ها تلاش می‌کنند بقایای داعش را از سوریه به عراق سرازیر کنند تا به این وسیله هم دولت عراق را سرگرم مسائل امنیتی کرده و هم به همین بهانه بتوانند حضور غیرقانونی و نامشروع خود را در عراق توجیه کنند. احمد الشریفی، کارشناس امنیتی عراق درباره اقدام آمریکا مبنی بر انتقال تروریست‌های داعش از مرزهای مشترک عراق و سوریه با بالگرد به مناطقی در پشت مقرهای نیروهای امنیتی عراق در نزدیکی این مرزها هشدار داد. پیش از این نیز طرف‌های مختلف عراقی درباره هدف پشت پرده نیروهای آمریکایی مستقر در نزدیکی مرزهای مشترک با سوریه، هشدار داده و گفتند واشنگتن عزم خود را جزم کرده تا عناصر داعش را بار دیگر وارد خاک عراق کند. نمایندگان عراقی‌ها بارها خواستار تعیین تکلیف حضور نظامیان آمریکایی در عراق و عقب‌نشینی آنها از این کشور شده‌اند.

طلاهای داعش

درنگ

روزنامه فرامنطقه‌ای رای‌الیوم در گزارشی نوشت، اقدام نیروهای آمریکایی در شرق سوریه شک و تردیدهایی را درخصوص دلایل پشت پرده عملیات آنها مطرح می‌کند. اطلاعات به دست آمده حاکی است سرکرده‌های ارشد داعش در چنگ نیروهای آمریکایی هستند و این نیروها خبرهای مرتبط با وضعیت عناصر داعش را شدیدا مخفی نگه می‌دارند. حتی چند روز پیش در خبرها آمده بود ابوبکر البغدادی نیز در نزدیکی نیروهای آمریکایی و تحت نظارت آنها به‌سر می‌برد. دراین میان یکی از بزرگ‌ترین رازهای باغوز، میزان طلا و جواهراتی است که داعشی‌ها در اختیار داشتند و حال به نظر، طی معامله‌ای مخفی آنها را تحویل نیروهای آمریکایی داده‌اند. عراقی‌ها در جریان بازجویی خود از نیروهای بازداشت شده‌ای که از الباغوز آمده بودند از میزان طلاها و اموال اطلاع پیدا کرده‌اند. آنها می‌گویند داعش این جواهرات را از موصل دزدیده و باید به دولت عراق بازپس بدهد، اما آمریکایی‌ها با سرپوش گذاشتن بر این مساله تلاش می‌کنند اذهان را منحرف ساخته و متوجه پیروزی بزرگ خود بر آخرین سنگر داعش کنند. گفته می‌شود حجم اموال داعش در باغوز به ۵۰ تن طلا و ۴۰۰ میلیون دلار پول نقد می‌رسد. ابوبکر البغدادی، سرکرده گروه تروریستی داعش چند روز قبل از آغاز حمله به الباغوز در این منطقه دیده و سپس ناپدید شد.

خبرهای کوتاه

امت اسلام از قبله نخست مسلمانان حمایت کند

جنبش مقاومت اسلامی فلسطین (حماس) خواستار حمایت واقعی کشورهای عربی و اسلامی از مسجدالاقصی و مقابله با اقدامات اشغالگران و تجاوزات آنها به قدس و مردم و مقدسات شد. این جنبش در بیانیه‌ای قشرهای مختلف مردم قهرمان فلسطین در قدس و کرانه باختری و مناطق دیگر را به خیزش و حرکت به سمت مسجدالاقصی و درهم شکستن تصمیمات اشغالگران اسرائیلی فراخواند. اشغالگران، مسجدالاقصی را با بیرون راندن نمازگزاران و کارکنان اوقاف بسته و از ورود نمازگزاران به این مکان مقدس جلوگیری می‌کنند./تسنیم

ادامه تظاهرات الجزایری‌ها

مخالفان رئیس جمهور الجزایر با وجود انصراف عبدالعزیز بوتفلیقه از نامزدی در انتخابات ریاست جمهوری این کشور باز هم به خیابان‌ها آمدند. معترضان با سر دادن شعارهایی خواهان اجرای اصلاحات سیاسی فوری در این کشور شدند. بوتفلیقه که روز دوشنبه از نامزدی در انتخابات آینده انصراف داده بود، انتخابات ریاست جمهوری ماه آوریل را نیز به تعویق انداخت و همین مساله باعث ادامه تظاهرات مردم این کشور شد. الاخضر الابراهیمی، وزیر خارجه سابق الجزایر قرار است در یک نشست مطبوعاتی درباره روند انتقالی جدید که تعیین‌کننده آینده این کشور است، سخن بگوید./مهر

مادورو درخواست کمک کرد

نیکلاس مادورو، رئیس جمهور ونزوئلا خواستار کمک ایران، روسیه، کوبا، چین و سازمان ملل برای انجام تحقیقاتی درخصوص حمله اخیر به شبکه برق‌رسانی ونزوئلا شد. وی با اشاره به این‌که کشورهایی که نام آنها را برده، تجربه زیادی در مقابله با حملات سایبری داشته‌اند، گفت: «من کمیسیون ویژه‌ای را برای تحقیقات درباره این حمله سایبری تشکیل داده و از کارشناسان بین‌المللی درخواست کمک کرده‌ام.» پنجشنبه گذشته خاموشی‌های سراسری برق در ۲۱ تا ۲۳ ایالت ونزوئلا رخ داد و دلیل آن نیز خرابی نیروگاه برق «گوری» عنوان شد./فارس

ژاپن از قطعنامه علیه کره‌شمالی حمایت نکرد

ژاپن اعلام کرد با توجه به نتیجه گفت‌وگوهای بین کره‌شمالی و آمریکا و چند موضوع دیگر، تصمیم گرفته است قطعنامه حقوق بشری علیه کره‌شمالی را تایید نکند. پس از سال‌ها، اولین بار است که ژاپن چنین تصمیمی می‌گیرد. ژاپن و اتحادیه اروپا از سال ۲۰۰۸ به این توافق رسیدند که هر سال نقض حقوق بشر در کره‌شمالی را محکوم کنند. کره‌شمالی همواره این اتهام‌زنی را رد کرده است. نخست‌وزیر ژاپن می‌گوید این کشور به عادی‌سازی روابط با کره‌شمالی متعهد است، اما چند مشکل بر سر راه وجود دارد که باید حل شوند./فارس

قیام شاهزاده سعودی علیه نظام حاکم

به دنبال قتل جمال خاشقجی، روزنامه‌نگار منتقد سعودی توسط مقامات عربستان در سال گذشته میلادی، یکی از شاهزاده‌های در تبعید سعودی به نام خالد بن فرحان آل‌سعود قیام کرده و یک جنبش علیه نظام حاکم بر این کشور راه انداخته است. او خواستار تغییر رژیم در ریاض شده و می‌گوید، از منتقدانی که از عربستان فرار می‌کنند، حمایت خواهد کرد.

به گزارش العالم، شاهزاده خالد بن فرحان آل سعود ۴۱ ساله یک دهه پیش از عربستان سعودی فرار کرده است. او به روزنامه ایندیپندنت گفته است: می‌خواهم شاهد یک حکومت قانونی در ریاض باشم؛ حکومتی که از طریق انتخابات یک نخست‌وزیر و کابینه در عربستان منصوب می‌کند. وی گروهی به نام جنبش آزادی مردم شبه‌جزیره عرب تاسیس کرده است. او گفته است: ما ایده‌ای برای این سیستم قضایی، حقوق بشر و حسابرسی داریم، اما در حال حاضر باید بر قانون اساسی و فعالیت‌ها برای کمک به سعودی‌ها در اروپا تمرکز کنیم. روزنامه ایندیپندنت نوشته است: این شاهزاده سعودی که در آلمان به سر می‌برد به دنبال ایجاد چشم‌اندازی برای پادشاهی مشروطه در عربستان سعودی است. وی می‌گوید: «سعودی‌ها در پادشاهی عربستان سعودی به یک نظام جدید همانند کشورهای دموکراتیک دیگر نیاز دارند؛ نظامی که مردم در آن از حق انتخاب دولت و ایجاد عربستان جدید برخوردار باشند.» به نوشته ایندیپندنت، این شاهزاده مخالف همچنین بخشی از جناح خاندان حاکم است که با ولیعهد، محمد بن‌سلمان مخالف بوده و به گفته فرحان، پدر و خواهرش در بازداشت خانگی به‌سر می‌برند.

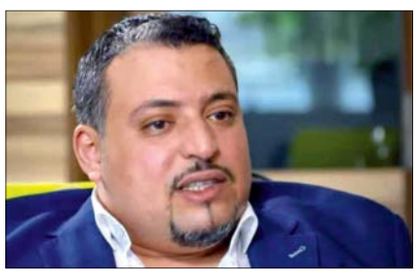

> شاهزاده خالد بن فرحان آل سعود که در آلمان به سر می‌برد به دنبال ایجاد چشم‌اندازی برای پادشاهی مشروطه در عربستان سعودی است

پایان مذاکرات صلح آمریکا و طالبان

آمریکا و گروه طالبان پنجمین و طولانی‌ترین دور مذاکرات مستقیم و آشکار خود را که ۱۷ روز قبل برای صلح در افغانستان در دوحه پایتخت قطر شروع کرده بودند، بدون نتیجه مشخصی پایان دادند. البته آمریکا این مذاکرات را مفید و موثر می‌داند و وزارت خارجه این کشور نیز با صدور بیانیه‌ای از پیشرفت روند مذاکره با طالبان ابراز رضایت کرده و به ارائه چشم‌اندازی از موضوعاتی پرداخته است که می‌گوید طرفین باید درباره آنها توافق کنند.

به گزارش ایرنا، دور پنجم گفت‌وگوها، در سکوت کامل خبری پیش رفت و هیچ گزارش رسمی از پیشرفت یا شکست آن به رسانه‌ها نرسید. احمد سعیدی، کارشناس مسائل سیاسی و استاد دانشگاه در افغانستان به نقل از منبع خود می‌گوید که دو طرف توافق کردند طی سه تا پنج سال آینده نظامیان آمریکایی، افغانستان را ترک کنند و اداره موقت ایجاد شود. وی افزود در هفتمین نشست که قرار است دهم آوریل در دوحه برگزار شود، زلمای خلیل‌زاد، مامور ویژه آمریکا با طالبان می‌خواهد در افغانستان آتش‌بس اعلام کند. این درحالی است که کاخ ریاست جمهوری افغانستان درباره نتایج مذاکرات سکوت و تنها ابراز امیدواری کرده است که مذاکرات آمریکا و طالبان بتواند به گفت‌وگوی بین دو طرف افغان بینجامد. در همین ارتباط ذبیح‌ا... مجاهد، سخنگوی گروه طالبان نیز هرگونه بحث درباره آتش‌بس و مذاکره با دولت افغانستان را در این نشست رد کرده و گفته است هیچ توافقی در این باره صورت نگرفته و گزارش رسانه‌ها در این مورد نادرست است.