خبر روز

تیراندازی مرگبار در عروسی

رسم غلط تیراندازی در مراسم عروسی در شهرستان قیروکارزین به مرگ دو نفر و مصدومیت پنج نفر از مهمانان منجر شد. سرهنگ حمید افرامن، رئیس مرکز اطلاع‌رسانی پلیس فارس در این باره گفت: این تیراندازی منجر به قتل، شامگاه سه‌شنبه در روستای کردیل بخش افزر شهرستان قیروکارزین رخ داد. همزمان با حضور ماموران در محل و تحقیقات اولیه معلوم شد که مردی ۳۸ ساله در مراسم عروسی با اسلحه شکاری، برای شادمانی شروع به تیراندازی کرده که این اقدامش باعث شده یک پسر و دختر ۹ ساله فوت کنند و پنج نفر از مهمانان نیز مصدوم شوند.

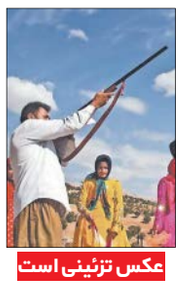
عکس تزئینی است

مرد شیشه‌ای دخترش را کشت

مرد ۳۵ ساله شیشه‌ای برای این‌که حاضر نبود به کمپ برود، بعد از مصرف شیشه و توهم ناشی از آن دختر خردسالش را به قتل رساند. به گزارش سایت پلیس، سرهنگ عیسی روشن‌قلب، فرمانده انتظامی رودبار استان گیلان در این باره گفت: در پی اعلام مرکز فوریت‌های ۱۱۰ پلیس مبنی بر قتل یک دختر خردسال در شهر لوشان، تحقیقات پلیسی آغاز شد. پدر ۳۷ ساله این دختر به‌عنوان مظنون در قتل او بازداشت شد. متهم ابتدا منکر جرایمش بود اما در ادامه تحقیقات اعتراف کرد که معتاد به شیشه بوده و چون نمی‌خواسته برای ترک اعتیادش به کمپ برود، در خانه مواد مصرف کرده و در پی توهم ناشی از مصرف شیشه به دختر هفت ساله‌اش آسیب رسانده و باعث مرگ او شده است.

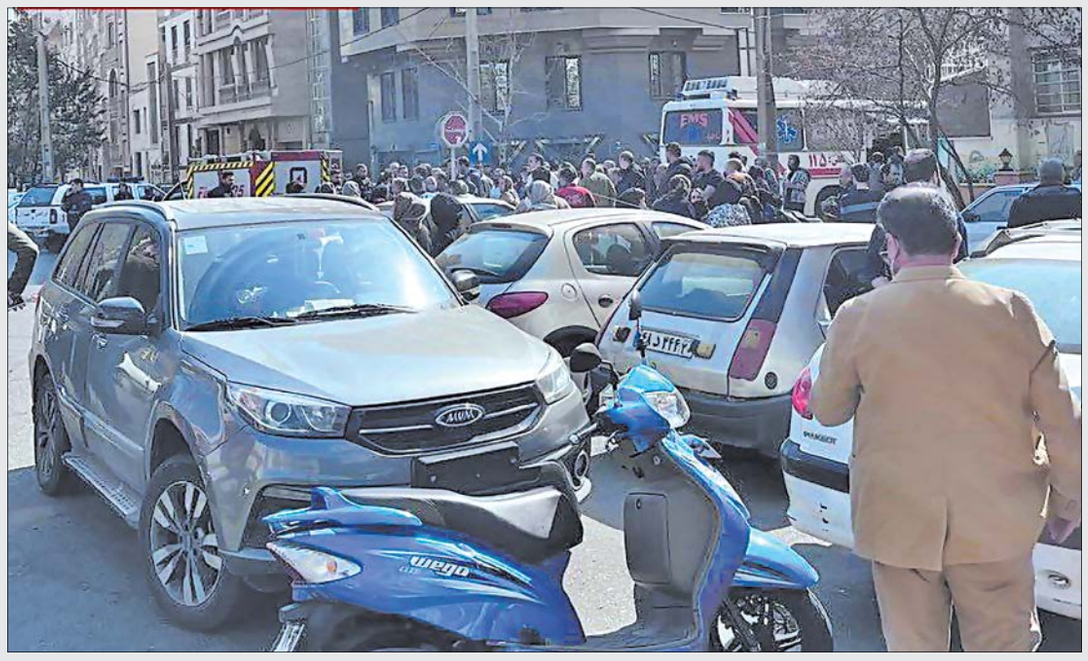

گزارش «جام جم» از آنچه دیروز در مدارس تهران و کرمانشاه گذشت

در جست‌وجوی عامل ناشناخته

لیلا حسین‌زاده
گروه حوادث

در ادامه مسمومیت‌های سریالی‌که از ۹ آذر امسال و با مسموم شدن ۱۸ دانش‌آموز هنرستان دخترانه نور در قم آغاز شد و بعد دامنه‌اش به مدارس دخترانه در خراسان جنوبی و بروجرد کشیده شد، دیروز نام ۱۵ مدرسه در تهران، اردبیل و کرمانشاه هم به فهرست مدارس دخترانه‌ای که در آن از گاز مسموم‌کننده استفاده شده بود، اضافه شد تا با گذشت ۱۰۰ روز از آغاز این اتفاق‌ها و مسمومیت حدود ۱۰۰۰ دانش‌آموز، این ماجرا همچنان در هاله‌ای از ابهام قرار داشته باشد. اوضاع مسمومیت‌ها به حدی رسیده که رئیس‌جمهور دیروز، وزیرکشور را مامور فوری رسیدگی به این موضوع کرد و از وزرای بهداشت، آموزش و پرورش و اطلاعات هم خواست نهایت همکاری را با وزیرکشور داشته باشند تا هرچه زودتر به نگرانی خانواده‌ها پایان داده شود.

دیروز برخی مدارس دخترانه در منطقه شرق و غرب تهران، صحنه عجیب آلودگی با گاز مسموم‌کننده بود و دانش‌آموزان مدارس هاجر و ۱۳ آبان در تهرانسر، مدرسه امت در تهرانپارس، مدرسه یارجانی در نارمک و عصمت در بلوار فردوس نیز با چنین رخدادی مواجه شدند. تعداد مدارس مسموم شده آن‌قدر زیاد بود که اخبار و تصاویر آن به صورت لحظه‌ای منتشر می‌شد. مادر یکی از دانش‌آموزان مسموم شده در تهران می‌گوید که دخترش بعد از منتشر شدن گاز مسموم‌کننده در مدرسه کمی دچار حالت تهوع شده بود که الان بهتر است اما بعضی از بچه‌ها حال‌شان آن‌قدر بد شده بود که از دهان‌شان کف خارج می‌شد، حالت استفراغ داشتند و چشمان‌شان می‌سوخت. به گفته او، منطقه بوی آزاردهنده تخم‌مرغ گندیده می‌داد. او در ادامه حرف‌هایش ادعا می‌کند برخی والدین دانش‌آموزان و شاهدان عینی دیده‌اند که دو زن مشکوک در حالی که خودرویی منتظر آنان بودند، از مدرسه فرار کردند. مردم سعی کردند، جلوی فرار آنها را بگیرند اما موفق نشدند.

در اردبیل هم اوضاع به اندازه تهران بحرانی بود و دانش‌آموزان هشت مدرسه دخترانه این شهر دچار مسمومیت شدند. در کرمانشاه هم دختران یک مدرسه ابتدایی با همان گاز مسموم شدند. دانش‌آموزان هر سه شهر دیروز و پس از استشمام بوی گاز، دچار همان سردرد، بی‌حسی، سرگیجه، بیحالی و بیهوشی شدند که دختران برخی مدارس قم و بروجرد روزها و ماه‌های قبل آن را تجربه کردند. والدین نگران دانش‌آموزانی که گریه می‌کردند، آمبولانس‌هایی که برای کمک و انتقال دانش‌آموزان بدحال به بیمارستان پشت هم ردیف شده بودند، دانش‌آموزانی‌که با چشمانی قرمز در بخش اورژانس زیر ماسک اکسیژن بودند، تصویر مشترک مدارس مسموم در اردبیل، تهران و کرمانشاه بود که دست به‌دست می‌شد. یکی از دختران دانش‌آموز مدرسه ابتدایی شهید سپهر مصباح در کرمانشاه از ساعت ۱۰ صبح روز چهارشنبه و زمان انتشار گاز برای جام جم تعریف می‌کند: «ما سرکلاس نشسته بودیم که یکدفعه بوی خیلی بد و عجیبی شبیه سوختگی در کلاس پیچید. من چون سرما خورده‌ام، زیاد بو را حس نکردم و فقط کمی دچار سردرد شدم اما همکلاسی‌هایم متوجه آن شدند. مدیر مدرسه به کلاس‌مان آمد و گفت به مدرسه گاز زده‌اند. ماسک بزنید و سریع از کلاس بیرون بیایید. بعضی از بچه‌ها حال‌شان بد و دچار تنگی نفس شده بودند و بعضی‌ها هم می‌لرزیدند و می‌گفتند سردمان است. یک عده هم چشم‌های‌شان می‌سوخت و درد می‌کرد. پلیس و آمبولانس هم چند دقیقه بعد آمد. بعضی از دوستانم حال‌شان آن‌قدر بد بود که آنها را با آمبولانس به بیمارستان بردند. خود معلم‌مان هم سرش درد گرفته بود. بعد هم مدیر به مادرم زنگ زد و دنبالم آمد.» مادر همین دانش‌آموز در ادامه به ما می‌گوید وقتی از این ماجرا خبردار شد، سعی کرد با مدرسه تماس بگیرد اما هرچه شماره تماس را گرفت، هیچ‌کس جواب نمی‌داد. بعد هم سرویس مدرسه با او تماس گرفت و گفت حال دخترش خوب است و او را به‌زودی به خانه می‌آورد.

۹۰۰ نفر مسموم شدند

در همین حال، یک عضو کمیسیون امنیت ملی و سیاست خارجی مجلس آماری از تعداد دانش‌آموزان مسموم شده داد و گفت که تاالان حدود ۹۰۰ دانش‌آموز از استان‌های مختلف کشور مسموم شده‌اند و او این خبر را از یک منبع دقیق دریافت کرده است.

این آمار قبل از اعلام تعداد مسموم‌شدگان دیروز برخی مدارس در تهران، کرمانشاه و اردبیل بود. درحالی‌که تصور می‌شد تنها مدارس دخترانه در بروجرد با این مساله مواجه شده‌اند، اما اواخر شب سه‌شنبه فیلمی منتشر شد که نشان می‌داد دانشجویان یک خوابگاه دخترانه در همین شهر هم توسط همان عامل مسموم شده و با ترس به حیاط پناه برده بودند. البته به گفته رئیس دانشگاه بروجرد از بین دانشجویان مسموم شده، تنها ۳۱ نفر به بیمارستان منتقل شدند و بقیه حال عمومی خوبی داشتند.

روایت وزیر کشور از مسمومیت‌ها

با گذشت چند ساعت از حمله به برخی مدارس دخترانه در اردبیل، تهران و کرمانشاه، وزرای آموزش‌وپرورش و کشور در نشست خبری حاضر شدند. احمد وحیدی، وزیر کشور با بیان این‌که ۹۰ درصد عارضه ایجاد شده برای دانش‌آموزان به‌دلیل اضطراب و نگرانی است، گفت: «اکثر کسانی که دچار سردرد، سرگیجه و سوزش گلو شدند، در همان ساعات اولیه و بدون نیاز به درمانی خاص مرخص شدند، عده‌ای محدود هم به دلیل ابتلا به بیماری‌های زمینه‌ای مدت زمان بیشتری در بیمارستان بستری شدند تا با سلامت بیشتر نزد خانواده‌های خود برگردند.»

وی درخصوص علت وقوع این مسمومیت‌ها ادامه داد: «دوستان ما در دستگاه‌های اطلاعاتی هنوز عامل یا ماده خاصی را که باعث بروز این مسأله بوده است، را پیدا نکرده‌اند. همچنین درخصوص این‌که آیا این حوادث ناشی از ماجراجویی شخصی داخلی بوده یا عواملی خارج از مدرسه دخالت داشته‌اند، بررسی‌های اطلاعاتی ما هنوز به نتیجه‌ای نرسیده است که اظهارنظر قطعی کنیم و نهادهای اطلاعاتی مشغول بررسی موضوع هستند. دشمنان ما علاقه داشته و دارند که با انجام عملیات‌های مختلف، کشور را دچار مشکل کنند که همچنان هم به تلاش‌های خود ادامه می‌دهند تا با روح و روان عزیزان دانش‌آموز بازی کرده و آنها را دچار هراس کنند. اجرای این موضوع را توسط رسانه‌های خارجی و گروه‌های مزدور مشاهده می‌کنیم و متاسفانه این‌بار بازی با روح و روان عزیزان و خانواده‌های آنان را انتخاب کرده‌اند. بعضی هم خارج از دستگاه‌های تخصصی، موضع‌گیری‌هایی نسبت به این رویدادها می‌کنند که چون اطلاعات دقیقی در این باره ندارند، مواضع‌شان قرین به صحت نیست و تنها موجب هراس افکنی می‌شود.»

وحیدی انتشار برخی اخبار درخصوص دستگیری سه نفر در رابطه با مسمومیت‌ها را رد کرد و گفت: «انتشار برخی خبرها در مورد فلج شدن برخی دانش‌آموزان و دستگیری عده‌ای دیگر را تایید نمی‌کنیم اما دستگاه‌های اطلاعاتی پیگیر این مسأله هستند.»

محکمه

محاکمه دوباره متهمان قتل ۲۴ میلیاردی

پرونده مرد تنها در شرق تهران که قربانی توطئه ۲۴ میلیاردی شده بود، با شکستن حکم مجازات چهار متهم اصلی پرونده برای رفع نواقص به دادسرا بازگردانده شد. متهمان دوباره در دادگاه محاکمه خواهند شد.

به گزارش خبرنگار جام جم، حوالی ساعت ۲۱ هفدهم اردیبهشت ۱۳۹۹، گزارش وقوع یک فقره قتل از طریق کلانتری حکیمیه به پلیس آگاهی تهران اعلام شد. کارآگاهان در محل با جسد مرد ۳۶ ساله‌ای به نام «فرهاد» روبه‌رو شدند که دست‌هایش از پشت بسته و یک شال زنانه دور گردنش بود. براساس شواهد و برخی مدارک مشخص بود که وی به دلیل خفگی جان خود را از دست داده است، همچنین آثار انگشت مقتول روی تعدادی سفته زده شده بود که تعدادی از سفته‌ها نیز در محل پیدا شد.

یکی از آشنایان مقتول وقتی متوجه غیبت او شد به خانه‌اش رفته و با جسد او روبه‌رو شده بود. ماموران دوربین‌های مداربسته ساختمان‌های مجاور محل وقوع جنایت را بررسی کرده که مشخص شد ساعت ۲۱ شب حادثه یک زن همراه چهار مرد با یک خودروی سمند به در مجتمع مسکونی مراجعه کردند. براساس فیلم‌های دوربین مداربسته ابتدا چهار مرد با ماسک و یک زن که چادر و ماسک داشت وارد ساختمان می‌شوند. چند دقیقه بعد زن بدون چادر از ساختمان خارج شده و با خودروی سمند محل را ترک می‌کند. نیم ساعت بعد هم چهار مرد دیگر در حالی که اسناد و مدارکی را در دست داشتند به‌سرعت از ساختمان خارج شده و پیاده از محل فرار کردند.

با بررسی این فیلم و سفته‌های کشف شده در صحنه‌قتل کارآگاهان متوجه شدند فرهاد با یکی از دوستانش به نام شاهین اختلاف مالی داشته است. به همین دلیل تحقیقات کارآگاهان بر روی این فرد متمرکز شد و مشخص شد شاهین در شب حادثه همراه زنی به نام ناهید، برادرش و دو نفر از دوستانش به منزل مقتول مراجعه کرده‌اند. با شناسایی متهمان هر پنج متهم به صورت همزمان دستگیر و به اداره دهم پلیس آگاهی منتقل شدند.

زن جوان در تحقیقات گفت: «من وکیل هستم. چندی قبل مرد پولداری به نام داریوش که تاجر بود و توریسم‌درمانی می‌کرد، سراغم آمد و مدعی شد از فرهاد ۲۴ میلیارد تومان طلب دارد. مدرکی برای اثبات طلبش نداشت و از من خواست همراه برادرش که دانشجوی حقوق است و دو پرستار به نام‌های نوید و حمید به خانه فرهاد برویم و به زور از او سفته بگیریم. ما به آنجا رفتیم که فرهاد تقلا کرد. داوود و نوید دست و دهان او را بستند که باعث مرگش شد.»

در ادامه مشخص شد مردی به نام شاهین هم در مخدوش کردن پلاک با آنها همکاری داشته که او هم بازداشت شد.

با تکمیل تحقیقات پرونده با صدور کیفرخواست به دادگاه کیفری یک استان تهران ارسال شد و متهمان پای میز محاکمه قرار گرفتند. در این جلسه اولیای دم برای متهمان درخواست قصاص و اشد مجازات کردند.

در ابتدای جلسه داوود در جایگاه دفاع قرار گرفت و گفت: «فرهاد از برادرم ۲۴ میلیارد تومان برای سرمایه‌گذاری گرفته بود اما پس نمی‌داد. برادرم هم مدرکی علیه او نداشت. به همین دلیل نقشه ورود به خانه‌اش و گرفتن سفته را طراحی کردیم. فریبا به بهانه پخش حلوای نذری مقابل در رفت. وقتی فرهاد در را باز کرد همگی وارد شدیم. او تقلا کرد و همین باعث مرگش شد.» نوید هم در ادامه با تشریح ماجرا گفت: «وقتی متوجه شدیم فرهاد نفس نمی‌کشد عملیات احیا را آغاز کردیم اما بی‌فایده بود. ما قصد قتل نداشتیم.»

داریوش هم در دفاعیاتش منکر معاونت در قتل شد و گفت: «ما قصد کشتن نداشتیم و ورود به خانه فرهاد پیشنهاد فریبا بود.»

حمید چهارمین متهمی بود که از خود دفاع کرد و گفت: «من فقط دستان فرهاد را گرفتم تا دوستانم آن را ببندند.»

فریبا هم در دفاعیاتش منکر ادعای داریوش شد و گفت: «من پیشنهاد ورود به خانه فرهاد را ندادم. قرار بود برای بستن قرارداد حقوقی به آن خانه بروم و آخرین لحظه متوجه ماجرا شدم.»

شاهین آخرین متهم پرونده بود که او نیز در دفاعیاتش گفت: «یک بار در ضایعات پلاک خودرویی را پیدا کردم و آن را به دوستانم دادم و از نقشه‌شان خبر نداشتم.»

قضات دادگاه پس از رسیدگی به پرونده، داوود را به قصاص ۱۳ سال زندان و ۳۰ ضربه شلاق محکوم کردند. داریوش و نوید هم به ۲۵ سال زندان محکوم شدند. حمید و فریبا هم به ترتیب به ۱۵ و ۱۱ سال زندان محکوم شدند. شاهین، آخرین متهم پرونده هم به ۹۱ روز زندان محکوم شد.

با اعتراض متهمان پرونده به دیوان‌عالی کشور ارسال شد که قضات دیوان‌عالی کشور، حکم حمید و شاهین را تایید کردند اما مجازات دیگر متهمان را نقض کرده و خواستند علت تامه مرگ مشخص شود.

عدلیه

نوزادفروشی در اینستاگرام

ماجرای فروش یک نوزاد در اینستاگرام، با شکایت پدر و مادر واقعی کودک پس از یک سال فاش شد.

به گزارش خبرنگار جام جم، اوایل هفته جاری خانواده‌ای با حضور در شعبه یازدهم بازپرسی دادسرای جنایی تهران شکایت کردند، دختر یک و نیم ساله‌شان در اختیار خانواده‌ای در مشهد است و می‌خواهند او را پس بگیرند. با هماهنگی قضایی تحقیقات ماموران اداره یازدهم پلیس آگاهی تهران آغاز و پدر این کودک گفت: یک سال و نیم قبل وقتی دخترم ۲۰ روزه بود شرایط‌مان برای نگهداری او جور نبود. یک زوج آشنا بچه را گرفتند و به خانواده‌ای نابارور دادند. مبلغی ناچیز هم به ما پرداختند. بعد از چند هفته من و همسرم پشیمان شدیم اما از آن زوج و بچه اثری نبود. یک سال و نیم بعد پی بردیم بچه را ۱۰۰ میلیون تومان به یک ما ما فروخته‌اند.

در ادامه تحقیقات خانم پزشک دوروز پیش در کرج بازداشت شد و دیروز در جریان تحقیقات قضایی گفت: خواهرم ازدواج کرده و صاحب فرزند نمی‌شدند. ازطریق اینستاگرام در ماجرای فروش نوزادی قرار گرفتند، من هم سرقرار رفتم. دختر ۲۰ روزه را تحویل گرفتم و شوهرخواهرم ۱۰۰ میلیون تومان به حساب فروشنده واریز کرد.

در تحقیقات بعدی زوجی که بچه را خریده بودند، تحت بازجویی قرار گرفتند. مرد جوان در تحقیقات گفت: مدیر یک کافی نت در مشهد هستم. ۹ سال قبل با همسرم ازدواج کردیم، فرزند نداشتیم و درمان هم نتیجه نداد. حتی از بهزیستی برای فرزندخواندگی اقدام کردیم که شرایط‌مان جور نشد. یک روز هنگام جست‌وجو در اینستاگرام متوجه صفحه یک زوج شدم که عکس بچه‌ای را گذاشته و می‌گفتند او را می‌فروشند. عکس بچه بردل‌مان نشست و می‌خواستیم او فرزندمان شود. با شماره درج شده در آن صفحه تماس گرفتیم، زنی پاسخ‌مان را داد و گفت که چهار فرزند دارد و به خاطر مشکلات مالی نمی‌تواند از این بچه نگهداری کند. او و شوهرش برای دختر ۲۰ روزه، ۱۰۰ میلیون تومان می‌خواستند. پول را دادیم و نوزاد را گرفتیم. بعداز یک سال و نیم فهمیدیم زوج فروشنده والدین واقعی او نبوده و واسطه بوده‌اند. باتوجه به گفته‌های این زوج، قرارشد بچه تا زمان تعیین تکلیف قضایی نزد آنها بماند و تحقیقات در این ارتباط ادامه دارد.

تلنگر

گوشی‌قاپی با پابند الکترونیکی

پسر ۲۰ ساله سابقه‌دار که با پابند الکترونیکی گوشی‌قاپی می‌کرد، هنگام فرار از صحنه آخرین سرقتش داخل جوی آب افتاد و دستگیر شد.

به گزارش خبرنگار جام جم، دو روز پیش ماموران انتظامی هنگام گشتزنی در یکی از محله‌های جنوب تهران متوجه قاپیدن موبایل مرد جوانی توسط موتورسواری شدند. ماموران به تعقیب سارق پرداختند که او تعادلش را از دست داد و داخل جوی آب افتاد و بازداشت شد. در بازرسی از او دو گوشی سرقتی نیز کشف شد.

با انتقال متهم به کلانتری مشخص شد او با پابند الکترونیکی آزاد بوده است.

با دستور محمد ولدی بیرانوند، بازپرس شعبه هفتم دادسرای ناحیه ۳۴ تهران تحقیقات از متهم در پلیس آگاهی تهران ادامه پیدا کرد. متهم در بازجویی‌ها گفت: درسم را نیمه‌تمام رها کردم اما نتوانستم کار خوبی پیدا کنم. با چند سارق دوست شدم و گوشی‌قاپی می‌کردم. چند بار دستگیر و روانه کانون شدم. اوایل مالباختگان دل‌شان به حالم می‌سوخت، رضایت می‌دادند و آزاد می‌شدم اما در مراحل بعدی خانواده‌ام رد مال‌هایم را پرداخت می‌کردند. آخرین بار ۱۰۰ میلیون تومان از رد مالم باقی مانده بود که با قرار وثیقه بیرون آمدم. براساس حکم دادگاه پابند به پایم وصل کردند. در یک محدوده خاص می‌توانستم تردد کنم و از شهر نمی‌توانستم خارج شوم. متهم ادامه داد: به هر دری زدم نشد پول جور کنم به همین دلیل دوباره سرقت‌هایم را شروع کردم. از اوایل زمستان امسال با تعقیب مردم در خیابان به آنها نزدیک شده و با قاپیدن گوشی‌ها فرار می‌کردم. روز آخر هم در یک ساعت هفت گوشی را به سرقت برده و در حال فرار بودم که در تعقیب ماموران افتادم داخل جوی آب و پنج تا از گوشی‌های سرقتی‌ام را آب برد و بعد بازداشت شدم.

مرگ عجیب دختر معلول و برادرش

دختر معلول و برادرش به طرز مشکوکی جان باخته و پلیس را در برابر معمایی قرار دادند.

به گزارش خبرنگار جام جم، ساعت ۱۲ ظهر نهم اسفند امسال یکی از ماموران کلانتری سلیمانیه با وحید ناصری، بازپرس کشیک قتل دادسرای جنایی تهران تماس گرفت و از مرگ مشکوک دختری ۳۷ ساله در خانه پدری او خبر داد. با دستور قضایی تیمی از ماموران اداره دهم پلیس آگاهی تهران برای بررسی ماجرا به خانه مورد نظر اعزام شدند. آنها در بررسی‌های اولیه از آن خانه متوجه به‌هم ریختگی در خانه شدند. معلوم شد دختر ۳۷ ساله معلول بوده که جسدش را مددکاران بهزیستی پیدا کردند. این در حالی بود که برادرش نیز نیمه جان در نزدیکی او افتاده بود. این مرد با کمک امدادگران اورژانس به بیمارستان انتقال یافت. مددکاران بهزیستی وقتی متوجه غیبت این دختر شدند، به خانه‌شان آمده و با جسدش روبه‌رو شدند.

شواهد احتمال مرگ دختر جوان با قرص را مطرح کرد. این در حالی است که برادرش نیز ظهر دیروز جان باخت. با مرگ این مرد روند رسیدگی به پرونده وارد مرحله جدیدی شد و تحقیقات برای رازگشایی از مرگ این خواهر و برادر ادامه دارد.

قطع ۲ دست با مواد محترقه

دو دست نوجوان ۱۵ ساله روانسری بر اثر انفجار مواد محترقه قطع شد. به گزارش ایلنا، اکبر آزادی، مدیر روابط عمومی اورژانس پیش بیمارستانی کرمانشاه در این باره گفت: شامگاه سه‌شنبه وقوع انفجار مواد محترقه به اورژانس گزارش شد که نیروهای امدادی در آنجا حاضر شدند و پی بردند نوجوان ۱۵ ساله‌ای در حال ساخت اکلیل سرنج بوده که بر اثر انفجار این مواد دچار مصدومیت شده است. در کنار سوختگی شدید سر و صورت، هر دو دست این نوجوان از ناحیه مچ قطع شد. او در بیمارستان بستری و تحت درمان است.